

οι Ο.Τ.Α. σε αριθμούς

Ειδική έκδοση της ΕΕΤΑΑ

Αθήνα 2022

ΟΙ ΟΤΑ ΣΕ ΑΡΙΘΜΟΥΣ

Ειδική έκδοση της ΕΕΤΑΑ

Αθήνα, Νοέμβριος 2022

ΕΛΛΗΝΙΚΗ ΕΤΑΙΡΕΙΑ ΤΟΠΙΚΗΣ ΑΝΑΠΤΥΞΗΣ ΚΑΙ ΑΥΤΟΔΟΙΚΗΣΗΣ

Αθήνα 2022

Copyright ΕΕΤΑΑ

Σύνταξη

- Γιάννης Γούπιος, Διευθυντής Οικονομικής Ανάπτυξης, Οργάνωσης και Περιβάλλοντος ΕΕΤΑΑ
- Νίκος Παναγιώτου, Συνεργάτης της ΕΕΤΑΑ
- Η ενότητα «*Η Τοπική Αυτοδιοίκηση στην Ευρωπαϊκή Ένωση και αλλού*» εκπονήθηκε από τον Ράλλη Γκέκα, Οικονομολόγο, PhD, και τον οποίο ευχαριστούμε για τη συνεργασία του.

Συνεργάστηκαν τα στελέχη της ΕΕΤΑΑ:

- Μάρκος Καβρουλάκης («Εναρμόνιση Οικογενειακής και Επαγγελματικής Ζωής 2019-2020»)
- Λάμπρος Κουνενής («Βοήθεια στο σπίτι»),
- Σταυρούλα Χατζηαβραμίδου («Δομές προς όφελος των γυναικών για την καταπολέμηση της βίας»)

Ευχαριστούμε

- Τα στελέχη του Τμήματος Παρακολούθησης και Επεξεργασίας Οικονομικών Στοιχείων Τοπικής Αυτοδιοίκησης της Διεύθυνσης Οικονομικών Τοπικής Αυτοδιοίκησης, του Υπουργείου Εσωτερικών.
- Τα στελέχη του Τμήματος Παρακολούθησης και Επεξεργασίας Στοιχείων Προσωπικού της Διεύθυνσης Προσωπικού Τ.Α. του Υπουργείου Εσωτερικών.
- Τα στέλεχος ΥΠ.ΕΣ. Φώτη Κουτσιανά για την συνεργασία του που αφορά τις επιχορηγήσεις από τους ΚΑΠ της Τ.Α.

Τα στελέχη της ΕΥΣΕΚΤ για την συνεργασία τους στην αποτύπωση της υπάρχουσας κατάστασης των κοινωνικών δομών της Τ.Α.

Περιεχόμενα

1. Χαρακτηριστικά των Δήμων (στοιχεία απογραφής 2011).....	7
1.1. Κατανομή Δήμων ανά πληθυσμιακή τάξη.....	8
1.2. Κατανομή Δήμων ανά Περιφέρεια και πληθυσμιακή τάξη.....	8
1.3. Κατανομή Δήμων ανά Περιφέρεια και τάξη έκτασης (τετρ. μέτρα).....	9
1.4. Κατανομή Δήμων ανά Περιφέρεια και τάξη πυκνότητας πληθυσμού.....	9
1.5. Κατανομή Δήμων ανά Περιφέρεια και τάξη πλήθους Δημοτικών Ενοτήτων.....	10
1.6. Κατανομή Δήμων ανά Περιφέρεια και τάξη πλήθους Κοινοτήτων.....	10
1.7. Κατανομή Δήμων ανά Περιφέρεια & τάξη πλήθους οικισμών.....	11
1.8. Κατανομή δήμων με βάση γεωγραφικά χαρακτηριστικά.....	11
1.9. Κατανομή ορεινών, ημιορεινών, πεδινών Δημοτικών Ενοτήτων (Δ.Ε.) ανά Περιφέρεια.....	12
1.10. Κατανομή ορεινών, ημιορεινών, πεδινών Κοινοτήτων ανά Περιφέρεια.....	12
1.11. Κατανομή Δημοτικών Συμβουλίων ανά Περιφέρεια & αριθμό μελών.....	13
2. Προσωρινά Στοιχεία Απογραφής Μονίμου Πληθυσμού 2021.....	14
2.1. Πληθυσμιακές Μεταβολές ανά περιφέρεια 2011-2021.....	15
2.2. Πληθυσμιακές Μεταβολές ανά περιφέρεια 1991-2021.....	15
2.3. Μεταβολή Μονίμου Πληθυσμού ανά δεκαετία 1991-2021.....	16
2.4. Ποσοστιαία Μεταβολή Μονίμου Πληθυσμού ανά δεκαετία 1991-2021.....	16
2.5. Πληθυσμιακές Μεταβολές Δήμων ανά περιφέρεια.....	17
2.6. Πληθυσμιακή μεταβολή των δήμων ανά περιφέρεια 2011 - 2021.....	17
2.7. Πληθυσμιακή μεταβολή των δήμων ανά κατηγορία Δήμων του άρθρου 2 του ν. 35852/2010.....	18
2.8. Πληθυσμιακή μεταβολή των δήμων ανά κατηγορία Δήμων του άρθρου 2 του ν. 35852/2010.....	18
3. Οικονομικά στοιχεία Δήμων και Περιφερειών.....	19
3.1. Εξέλιξη Εσόδων των Δήμων (2010 -2021).....	20
3.2. Εξέλιξη επιχορηγήσεων ΚΑΠ των Δήμων (2009 - 2021).....	20
3.3. Ανάλυση Εσόδων των Δήμων (έτους 2021).....	21
3.4. Εξέλιξη Δαπανών των Δήμων (2010 - 2021).....	21
3.5. Ανάλυση Δαπανών των Δήμων (έτους 2021).....	22
3.6. Εξέλιξη Λειτουργικών Δαπανών των Δήμων (2010 - 2019).....	22
3.7. Εξέλιξη των υποχρεώσεων των Δήμων (2010 - 2021).....	23
3.8. Εξέλιξη Διαθεσίμων των Δήμων (2010 - 2021).....	23
3.9. Εξέλιξη Επιχορηγήσεων ΚΑΠ των Περιφερειών (2009 - 2019).....	24
3.10. Εξέλιξη Λοιπών Επιχορηγήσεων ΚΑΠ των Περιφερειών (2009 - 2021).....	24
3.11. Εξέλιξη Εσόδων των Περιφερειών (2011 -2021).....	25
3.12. Ανάλυση Εσόδων των Περιφερειών (έτους 2021).....	25
3.13. Εξέλιξη Δαπανών των Περιφερειών (2011 - 2019).....	26
3.14. Ανάλυση Δαπανών των Περιφερειών (έτους 2021).....	26
3.15. Εξέλιξη Υποχρεώσεων των Περιφερειών (2011 - 2021).....	27
3.16. Εξέλιξη Διαθεσίμων των Περιφερειών (2011 - 2019).....	27
4. Προσωπικό Δήμων και Περιφερειών.....	28
4.1. Προσωπικό των Δήμων (Μόνιμοι & ΙΔΑΧ), ανά Επίπεδο Εκπαίδευσης.....	29
4.2. Προσωπικό των Δήμων (Μόνιμοι & ΙΔΑΧ), ανά Περιφέρεια και Επίπεδο Εκπαίδευσης.....	29
4.3. Κατανομή του προσωπικού των ορεινών Δήμων (Μόνιμοι & ΙΔΑΧ), και Επίπεδο Εκπαίδευσης.....	30
4.4. Κατανομή του προσωπικού των νησιωτικών Δήμων, ανά είδος Εργασιακής σχέσης και Επίπεδο Εκπαίδευσης.....	30
4.5. Προσωπικό των Δήμων (Ιδιωτικού Δικαίου Ορισμένου Χρόνου) ανά Επίπεδο Εκπαίδευσης.....	31
4.6. Προσωπικό των Δήμων (Ιδιωτικού Δικαίου Ορισμένου Χρόνου) ανά Περιφέρεια και Επίπεδο Εκπαίδευσης.....	31
4.7. Προσωπικό των Περιφερειών (Μόνιμοι & ΙΔΑΧ) ανά Επίπεδο Εκπαίδευσης.....	32
4.8. Προσωπικό των Περιφερειών (Ιδιωτικού Δικαίου Ορισμένου Χρόνου) ανά Επίπεδο Εκπαίδευσης.....	32
5. Οργάνωση Δήμων και Περιφερειών.....	33
5.1. Λειτουργία Τεχνικής Υπηρεσίας Δήμων και βαθμός λειτουργίας.....	34
5.2. Λειτουργία Τεχνικής Υπηρεσίας Δήμων και βαθμός λειτουργίας.....	34
5.3. Αποτύπωση λειτουργίας της Τεχνικής Υπηρεσίας ανά κατηγορία Δήμων.....	35
5.4. Αποτύπωση Τεχνικών Υπηρεσιών ανά πληθυσμιακή κατηγορία Δήμων.....	35
5.5. Τεχνική Υπηρεσία Δήμων κατά επίπεδο οργανικής μονάδας.....	35
5.6. Δήμοι με Υπηρεσία Δόμησης.....	37
5.7. Κατάσταση Υπηρεσιών Δόμησης ανά Περιφέρεια.....	37
5.8. Κατάσταση Υπηρεσιών Δόμησης ανά κατηγορία δήμων.....	37

5.9.	Αποτύπωση ΥΔΟΜ ανά πληθυσμιακή κατηγορία Δήμων	38
5.10.	Αποτύπωση επιπέδου οργανωτικής δομής ΥΔΟΜ.....	38
5.11.	Υπηρεσίες Προγραμματισμού Δήμων	39
5.12.	Υπηρεσίες Προγραμματισμού ανά κατηγορία δήμων.....	40
5.13.	Υπηρεσίες Προγραμματισμού με βάση τον αριθμό προσωπικού ΠΕ & ΤΕ.	40
5.14.	Υπηρεσίες Προγραμματισμού με βάση το επίπεδο οργανωτικής δομής.....	40
6.	Νομικά Πρόσωπα των Δήμων	41
6.1.	Νομικά Πρόσωπα των ΟΤΑ.....	42
6.2.	Νομικά Πρόσωπα Δημοσίου Δικαίου.....	42
6.3.	Νομικά Πρόσωπα Ιδιωτικού Δίκαιου των ΟΤΑ.....	43
6.4.	Νομικά Πρόσωπα ανά Περιφέρεια	43
6.5.	Αριθμός Δ.Ε.Υ.Α. ανά Περιφέρεια	45
6.6.	Ταξινόμηση των ΔΕΥΑ ανά κατηγορία Δήμων	45
6.7.	Αριθμός Δ.Ε.Υ.Α. με βάση τον πληθυσμό	46
6.8.	Αριθμός και ποσοστό των Δ.Ε.Υ.Α. με λειτουργούσα Τεχνική Υπηρεσία	46
6.9.	Λειτουργία Τ.Υ. στις ΔΕΥΑ ανά κατηγορία Δήμων.....	46
6.10.	Γεωγραφική κάλυψη ΦοΔΣΑ.	48
6.11.	Σύνθεση της νομική μορφής των ΦοΔΣΑ σήμερα	48
6.12.	Παρουσία βασικών υπηρεσιών στους ΦοΔΣΑ	49
7.	«Πρόγραμμα Προσχολικής Αγωγής και Δημιουργικής Απασχόλησης Παιδιών, περιόδου 2022 – 2023»	50
7.1.	Δομές ανά νομική μορφή και κατηγορία παιδιού	51
7.2.	Αιτήσεις ενδιαφερόμενων, ανά περιφέρεια	52
7.3.	Ωφελούμενοι / Ωφελούμενες ανά περιφέρεια	52
7.4.	Αιτήσεις ενδιαφερομένων, ανά κατηγορία εισοδήματος.....	53
7.5.	Ωφελούμενες / Ωφελούμενοι, ανά κατηγορία εισοδήματος.....	53
7.6.	Αιτήσεις ενδιαφερομένων, ανά ηλικιακή κατηγορία	54
7.7.	Ωφελούμενες / Ωφελούμενοι, ανά ηλικιακή κατηγορία	54
7.8.	Αιτήσεις ενδιαφερομένων, ανά οικογενειακή κατάσταση	55
7.9.	Ωφελούμενες / Ωφελούμενοι, ανά οικογενειακή κατάσταση	55
7.10.	Αιτήσεις ενδιαφερομένων ευάλωτων ομάδων	56
7.11.	Ωφελούμενες / Ωφελούμενοι ευάλωτων ομάδων	56
7.12.	Αιτήσεις ενδιαφερομένων ανά υπηκοότητα	57
7.13.	Ωφελούμενες/Ωφελούμενοι ανά υπηκοότητα	57
7.14.	Αιτήσεις παιδιών ανά περιφέρεια.....	58
7.15.	Παιδιά που λαμβάνουν voucher ανά περιφέρεια	58
7.16.	Αιτήσεις παιδιών, ανά κατηγορία θέσης δομής	59
7.17.	Παιδιά που λαμβάνουν voucher ανά κατηγορία θέσης δομής.....	59
8.	Πρόγραμμα «Βοήθεια στο Σπίτι»	60
8.1.	Φορείς, δομές, ωφελούμενοι και εργαζόμενοι, ανά περιφέρεια	61
8.2.	Φορείς, δομές, εργαζόμενοι και ωφελούμενοι, ανά νομική μορφή του φορέα	61
8.3.	Φορείς ανά περιφέρεια	62
8.4.	Φορείς ανά νομική μορφή	62
8.5.	Δομές ανά περιφέρεια.....	63
8.6.	Δομές ανά νομική μορφή φορέα	63
8.7.	Αριθμός ωφελούμενων ανά Περιφέρεια	64
8.8.	Αριθμός ωφελούμενων ανά νομική μορφή	64
8.9.	Αριθμός εργαζομένων ανά περιφέρεια.....	65
8.10.	Αριθμός εργαζομένων ανά νομική μορφή φορέα	65
9.	Δράσεις και Δομές Κοινωνικής Πολιτικής, που εφαρμόζονται από την Τοπική Αυτοδιοίκηση και συγχρηματοδοτούνται από το ΕΣΠΑ 2014 -2020	66
9.1.	Κέντρα Κοινότητας ανά περιφέρεια	67
9.2.	Αριθμός δομών βασικών αγαθών, ανά περιφέρεια	67
9.3.	Αριθμός δομών ανά υπηρεσίες βασικών αγαθών και ανά περιφέρεια.....	68
9.4.	Δομές αστέγων (ανοικτά κέντρα ημέρας, υπνωτήρια), ανά περιφέρεια	68
9.5.	ΚΗΦΗ, ανά περιφέρεια.....	69
9.6.	Δομές προς όφελος γυναικών για την καταπολέμηση της βίας.....	69
9.7.	ΚΔΗΦ, ανά περιφέρεια.....	70
10.	Η Τοπική Αυτοδιοίκηση στην Ευρωπαϊκή Ένωση και αλλού	71
10.1.	Αριθμός ΟΤΑ ανά Χώρα και Διοικητική Βαθίδα	72

10.2. Μέγεθος Δήμων	73
10.3. Τα έσοδα της ΤΑ ως ποσοστό του ΑΕΠ και των συνολικών Δημοσίων Εσόδων	74
10.4. Διάρθρωση εσόδων ΤΑ	74
10.5. Διάρθρωση εσόδων ΤΑ	75
10.6. Φορολογικά έσοδα της ΤΑ	75
10.7. Φορολογικά Έσοδα της ΤΑ ως ποσοστό ΑΕΠ και Συνολικών Φορολογικών Εσόδων	76
10.8. Μορφές επιχορηγήσεων	76
10.9. Κριτήρια κατανομής επιχορηγήσεων	77
10.10. Δαπάνες Τοπικής Αυτοδιοίκησης	77
10.11. Οι Δαπάνες της ΤΑ σε σύγκριση με ΑΕΠ και Συνολικές Δημόσιες Δαπάνες	78
10.12. Δαπάνες ΤΑ και ΑΕΠ στην Ελλάδα και την Ευρώπη	78
10.13. Δαπάνες ΤΑ κατά είδος, ως ποσοστό των Δημοσίων Δαπανών	79
10.14. Επενδυτικές Δαπάνες της ΤΑ	79
10.15. Διάρθρωση Επενδυτικών Δαπανών ανά Διοικητική Βαθμίδα	80
10.16. Διάρθρωση Επενδυτικών Δαπανών ανά Διοικητική Βαθμίδα	81
10.17. Δαπάνες ΤΑ για το Περιβάλλον	82
10.18. Χρέος και Έλλειμμα της ΤΑ ως % του ΑΕΠ και του Συνολικού Δημοσιονομικού Χρέους 2018	82
10.19. Οι Οικονομικές επιπτώσεις του COVID 19 στα Οικονομικά των Δήμων (Έσοδα)	83
10.20. Οι Οικονομικές επιπτώσεις του COVID 19 στα Οικονομικά των Δήμων (Έσοδα)	83
10.21. Δημοσκόπηση Ευροβαρόμετρου κατά την περίοδο του COVID 19	84
10.22. Ισότητα	84
10.23. Αναγκαιότητα επέκτασης και αναβάθμισης του προγράμματος Εναρμόνισης Οικογενειακής και Επαγγελματικής ζωής	85
10.24. Δημογραφικές Αλλαγές	85
10.25. Υπογεννητικότητα	86
10.26. Χρήστες Internet	87
10.27. Οδικά Ατυχήματα	88

1. Χαρακτηριστικά των Δήμων (στοιχεία απογραφής 2011)

Τα στοιχεία της ενότητας αυτής προέρχονται από τα απογραφικά δεδομένα της Ελληνικής Στατιστικής Αρχής (ΕΛ.ΣΤΑΤ.), που έχουν ενσωματωθεί σε Βάσεις Δεδομένων της ΕΕΤΑΑ και περιλαμβάνουν στοιχεία της Τοπικής Αυτοδιοίκησης.

Τα στοιχεία, που αφορούν τους δημοτικούς συμβούλους, προέρχονται από την καταγραφή των δημοτικών συμβουλίων που πραγματοποιήθηκε από την ΕΕΤΑΑ το χρονικό διάστημα που ακολούθησε τις δημοτικές εκλογές 2019 και από τις μεταβολές που συνέβησαν εξαιτίας παραιτήσεων ή/και θανάτων δημοτικών συμβούλων, καθώς και εξαιτίας νέων ορισμών των οργάνων διοίκησης, έως σήμερα.

1.1. Κατανομή Δήμων ανά πληθυσμιακή τάξη

(Μόνιμος πληθυσμός 2011)

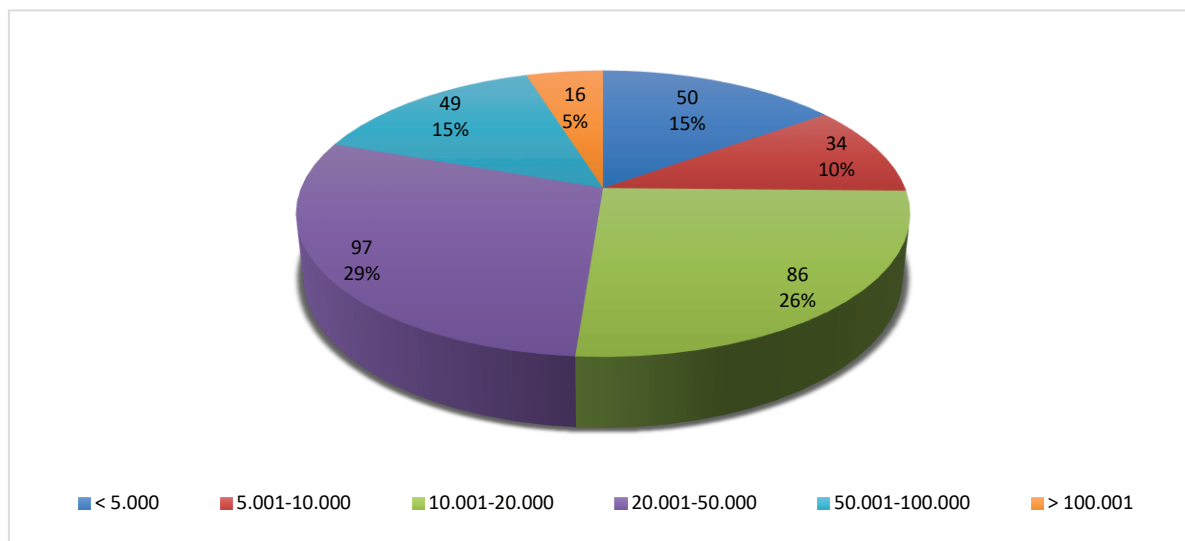

1.2. Κατανομή Δήμων ανά Περιφέρεια και πληθυσμιακή τάξη

(Μόνιμος πληθυσμός 2011)

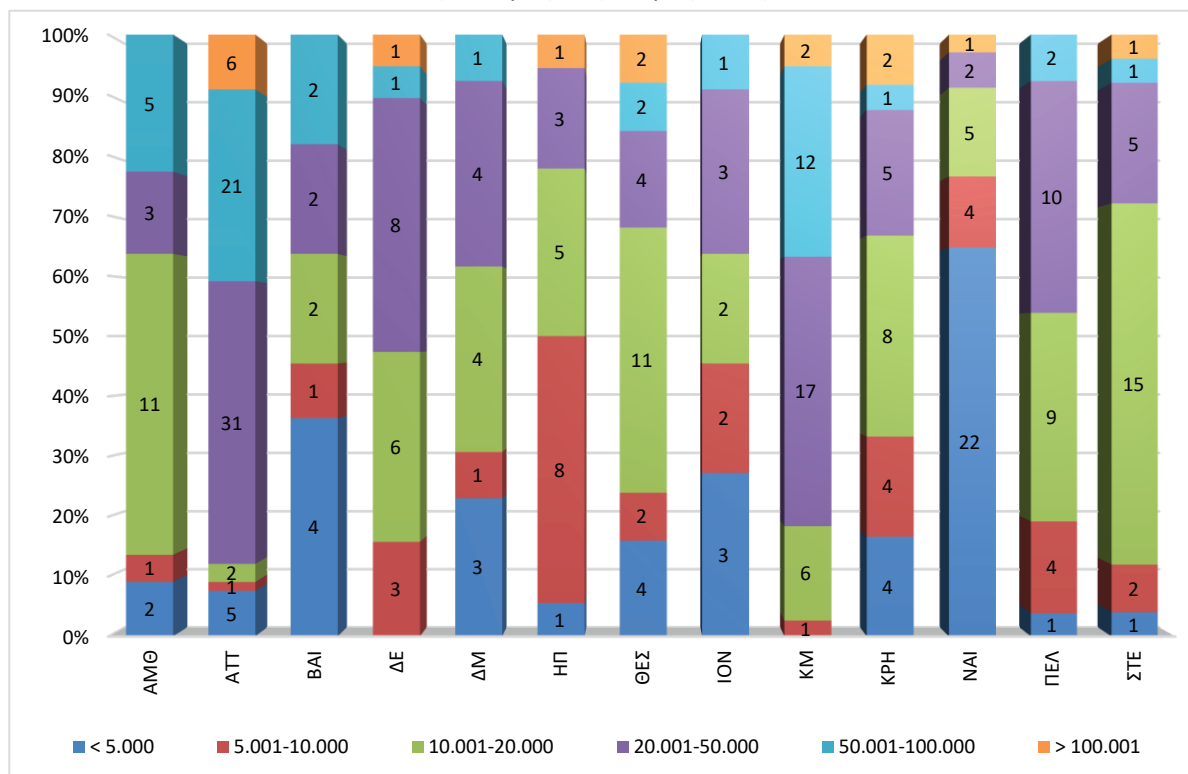

1.3. Κατανομή Δήμων ανά Περιφέρεια και τάξη έκτασης (τετρ. μέτρα)

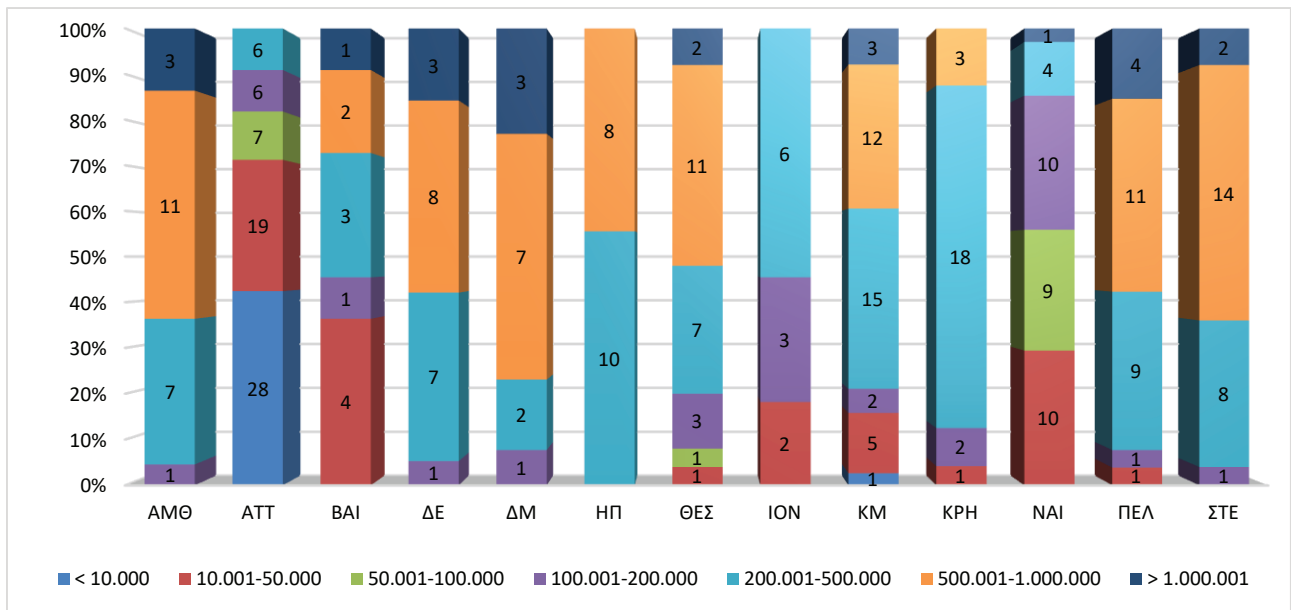

1.4. Κατανομή Δήμων ανά Περιφέρεια και τάξη πυκνότητας πληθυσμού.

(Πυκνότητα πληθυσμού = Μόνιμοι Κάτοικοι ανά τετρ. χλμ. έκτασης)

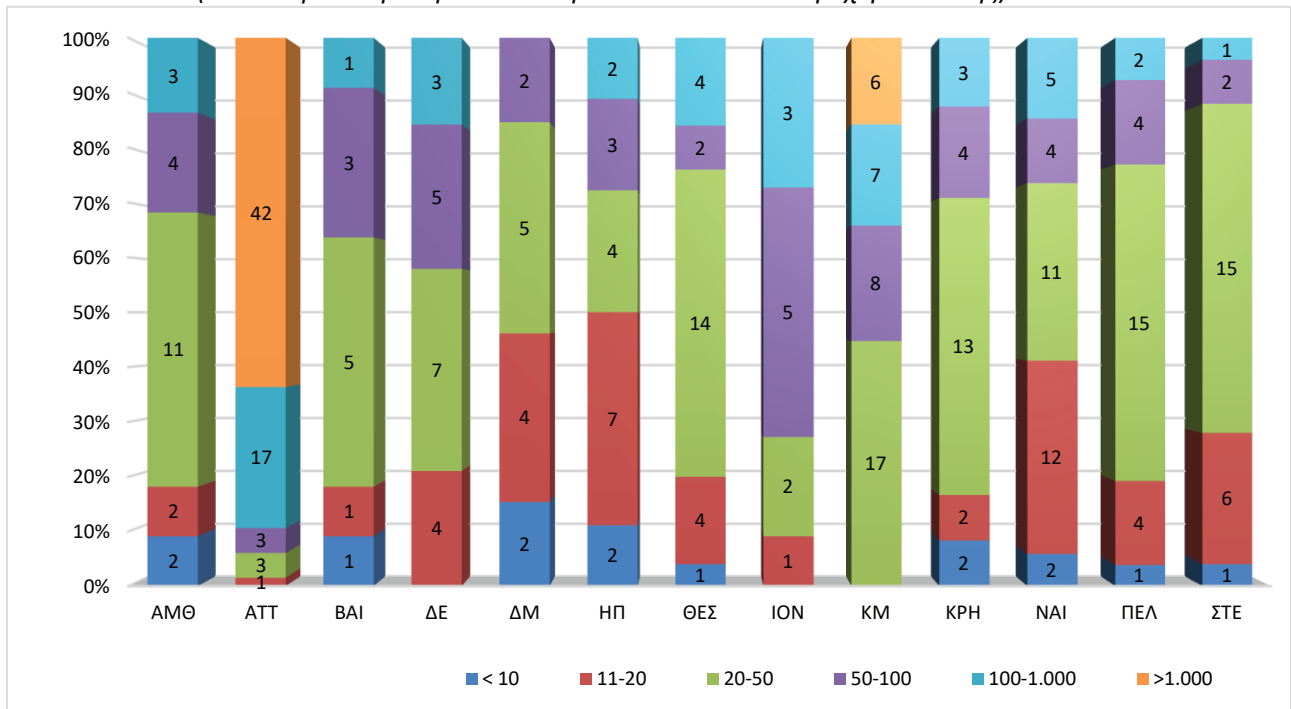

1.5. Κατανομή Δήμων ανά Περιφέρεια και τάξη πλήθους Δημοτικών Ενοτήτων

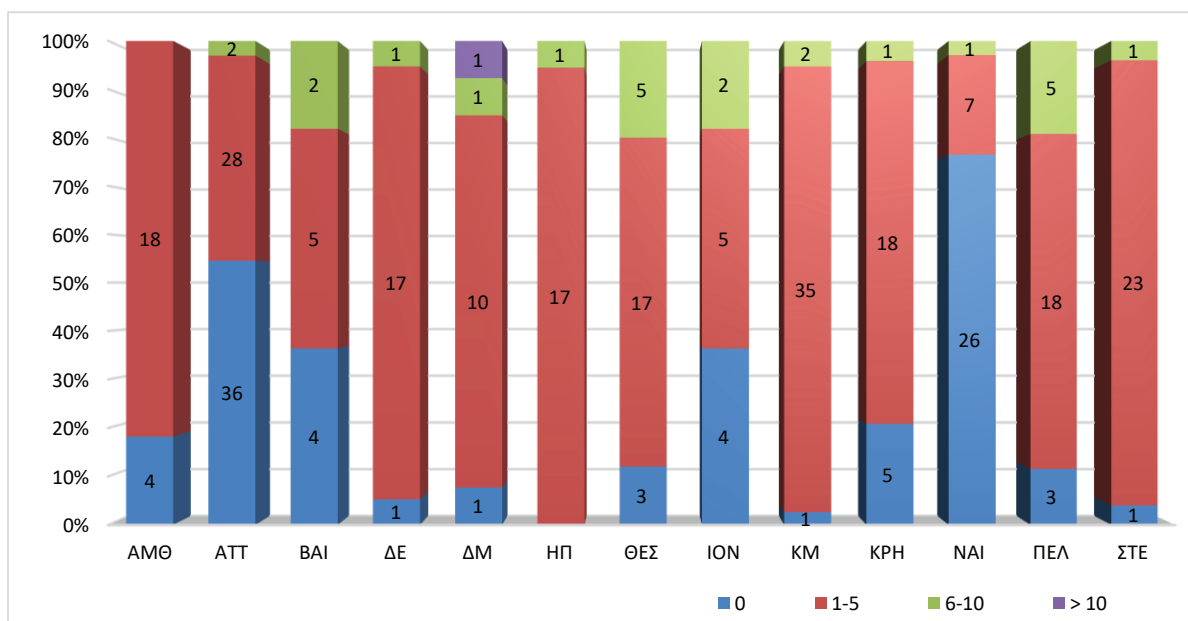

1.6. Κατανομή Δήμων ανά Περιφέρεια και τάξη πλήθους Κοινοτήτων

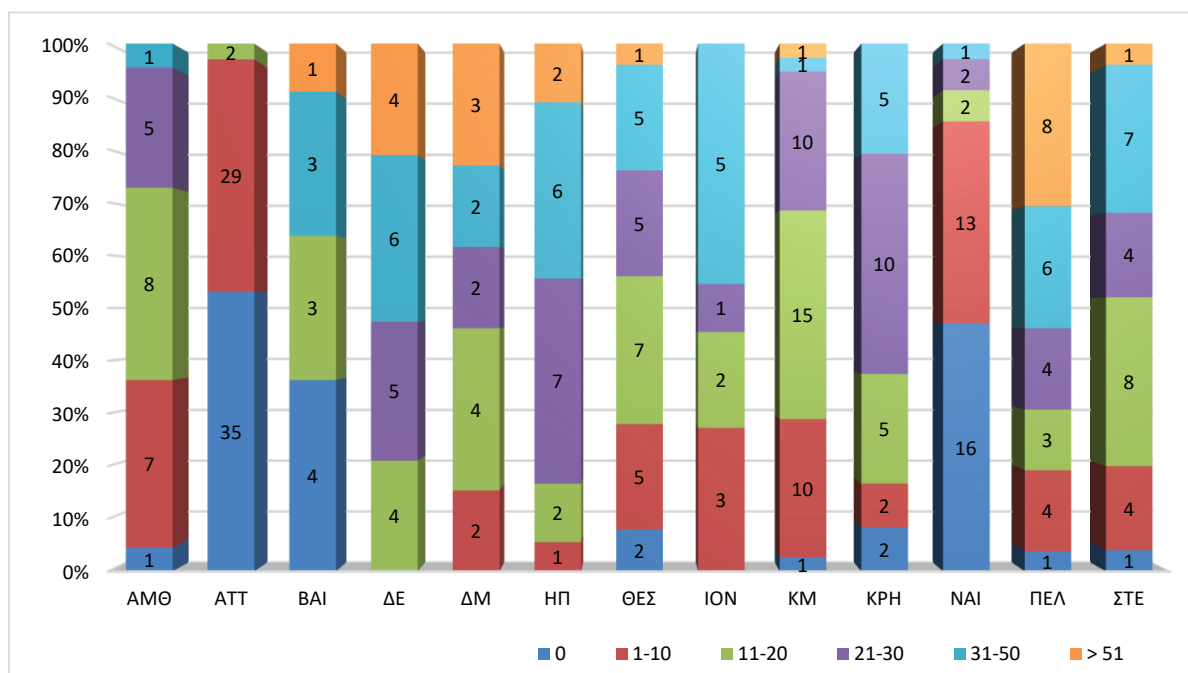

1.7. Κατανομή Δήμων ανά Περιφέρεια & τάξη πλήθους οικισμών

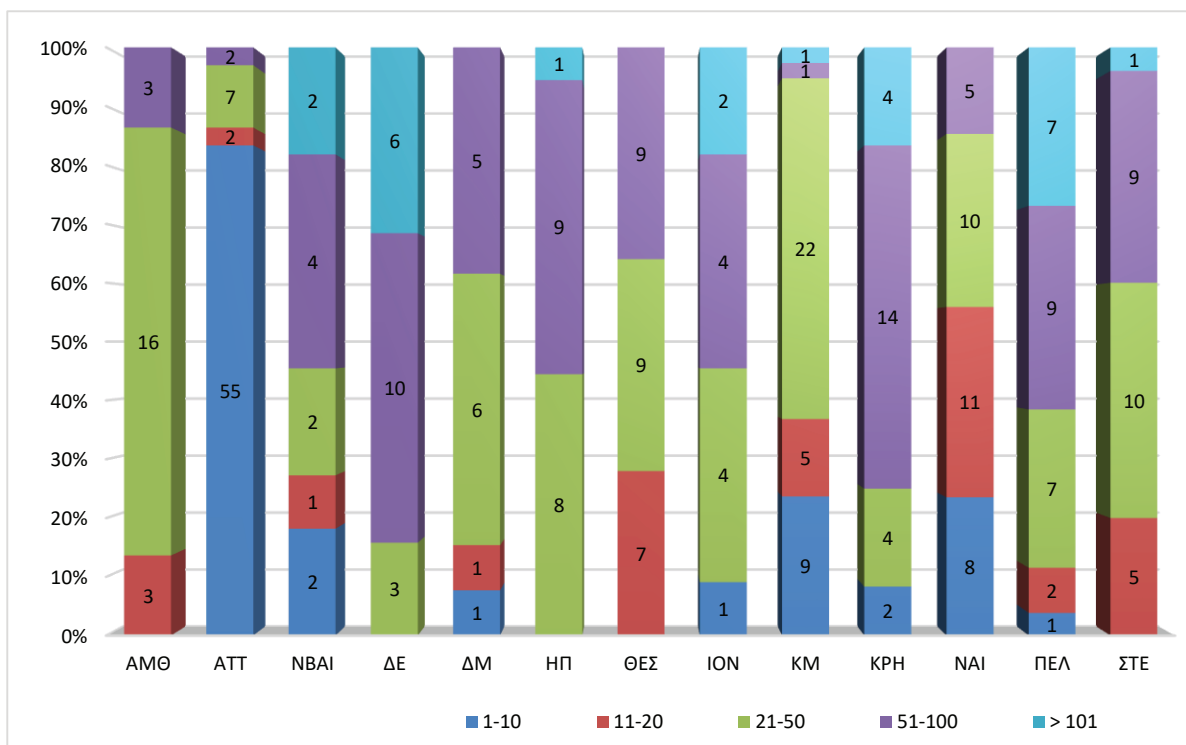

1.8. Κατανομή δήμων με βάση γεωγραφικά χαρακτηριστικά

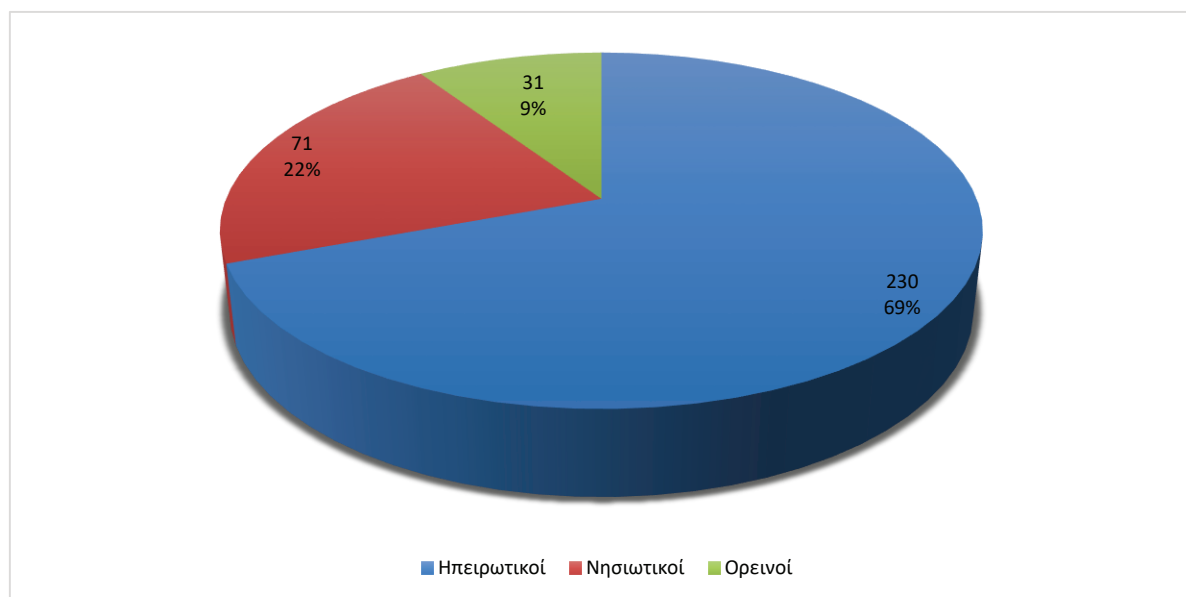

1.9. Κατανομή ορεινών, ημιορεινών, πεδινών Δημοτικών Ενοτήτων (Δ.Ε.) ανά Περιφέρεια

Περιφέρεια	Ορεινές ΔΕ	Ημιορεινές ΔΕ	Πεδινές ΔΕ	ΣΥΝΟΛΟ
Ανατολικής Μακεδονίας και Θράκης	12	17	26	55
Αττικής	4	35	83	122
Βορείου Αιγαίου	5	13	18	36
Δυτικής Ελλάδας	23	22	29	74
Δυτικής Μακεδονίας	56	5	0	61
Ηπείρου	45	20	11	76
Θεσσαλίας	37	28	40	105
Ιονίων Νήσων	5	15	19	39
Κεντρικής Μακεδονίας	12	36	86	134
Κρήτης	23	36	14	73
Νοτίου Αιγαίου	0	30	28	58
Πελοποννήσου	39	47	21	107
Στερεάς Ελλάδας	34	39	23	96
ΣΥΝΟΛΟ	295	343	398	1036

1.10. Κατανομή ορεινών, ημιορεινών, πεδινών Κοινοτήτων ανά Περιφέρεια

Περιφέρεια	Ορεινές	Ημιορεινές	Πεδινές	ΣΥΝΟΛΟ
Ανατολικής Μακεδονίας και Θράκης	70	69	218	365
Αττικής	6	46	100	152
Βορείου Αιγαίου	35	83	96	214
Δυτικής Ελλάδας	269	142	294	705
Δυτικής Μακεδονίας	303	75	7	387
Ηπείρου	340	150	91	582
Θεσσαλίας	186	91	258	536
Ιονίων Νήσων	34	101	143	278
Κεντρικής Μακεδονίας	77	127	441	646
Κρήτης	178	229	169	578
Νοτίου Αιγαίου	17	85	92	194
Πελοποννήσου	382	219	297	898
Στερεάς Ελλάδας	260	155	187	602
ΣΥΝΟΛΟ	2157	1572	2393	6137

1.11. Κατανομή Δημοτικών Συμβουλίων ανά Περιφέρεια & αριθμό μελών

Γεωγραφικά Χαρακτηριστικά	13	17	21	27	33	41	45	49	ΣΥΝΟΛΟ
Ανατολικής Μακεδονίας και Θράκης		2	1	12	3	4			22
Αττικής	2	3	1	13	23	18	4	2	66
Βορείου Αιγαίου	4		1	3	2	1			11
Δυτικής Ελλάδας			3	10	4		1	1	19
Δυτικής Μακεδονίας	1	2	1	4	3	2			13
Ηπείρου		1	7	7	2		1		18
Θεσσαλίας		4	2	12	3	1	1	2	25
Ιονίων Νήσων	1	2	2	3	2		1		11
Κεντρικής Μακεδονίας			1	16	9	10	1	1	38
Κρήτης	2	2	4	13	1			2	24
Νοτίου Αιγαίου	16	6	4	6	1			1	34
Πελοποννήσου	1		4	13	4	4			26
Στερεάς Ελλάδας		1	2	17	3	1	1		25
ΣΥΝΟΛΟ	27	23	33	129	60	41	10	9	332

2. Προσωρινά Στοιχεία Απογραφής Μόνιμου Πληθυσμού 2021

Σύμφωνα με τα Προσωρινά Στοιχεία της ΕΛΣΤΑΤ για την απογραφή του 2021, ο μόνιμος πληθυσμός της χώρας ανέρχεται σε 10.432.4811, μειωμένος κατά 383.805 (-3,5%) σε σχέση με τον μόνιμο πληθυσμό του 2011. Σε επίπεδο περιφερειών μείωση παρουσίασαν οι 12 από τις 13 περιφέρειες της χώρας με την μεγαλύτερη μείωση να παρατηρείται στην περιφέρεια Δυτικής Μακεδονίας κατά 28.633 (-10,1%) ενώ αύξηση παρατηρείται στην περιφέρεια Νοτίου Αιγαίου κατά 15,527 (+5,0%). Στον πίνακα 1 που ακολουθεί παρουσιάζεται η μεταβολή του μόνιμου πληθυσμού στην δεκαετία 2011 – 2021.

Από τους 332 Δήμους της χώρας ογδόντα πέντε (85) Δήμοι εμφανίζουν αύξηση πληθυσμού, εκ των οποίων δέκα (10) Δήμοι παρουσιάζουν αύξηση πάνω από 10%, δώδεκα (12) Δήμοι παρουσιάζουν αύξηση από 5-10% και 66 Δήμοι έως 5%.

Διακόσιοι σαράντα επτά (247) Δήμοι είχαν μείωση πληθυσμού. Δέκα εννέα (19) Δήμοι εξ αυτών παρουσιάζουν μείωση πάνω από 20% εκ των οποίων τρεις (3) Δήμοι (είχαν μείωση πάνω από 30% .

Όλοι οι Δήμοι της περιφέρειας Δυτικής Μακεδονίας είχαν μείωση πληθυσμού. Επίσης στις Περιφέρειες Ανατολικής Μακεδονίας και Θράκης, Ηπείρου, και Στερεάς Ελλάδας όλοι οι δήμοι είχαν μείωση πλην ενός (1) σε κάθε περιφέρεια.

Με την νέα απογραφή είκοσι ένα Δήμοι (21) αλλάζουν κατηγορία.

2.1. Πληθυσμιακές Μεταβολές ανά περιφέρεια 2011–2021

Περιφέρεια	2011	2021	Διαφορά	%
Ανατολικής Μακεδονίας και Θράκης	608,182	562,069	-46,113	-7.6
Αττικής	3,828,434	3,792,469	-35,965	-0.9
Βορείου Αιγαίου	199,231	194,136	-5,095	-2.6
Δυτικής Ελλάδας	679,796	643,349	-36,447	-5.4
Δυτικής Μακεδονίας	283,689	255,056	-28,633	-10.1
Ηπείρου	336,856	319,543	-17,313	-5.1
Θεσσαλίας	732,762	687,527	-45,235	-6.2
Ιονίων Νήσων	207,855	200,726	-7,129	-3.4
Κεντρικής Μακεδονίας	1,880,297	1,790,290	-90,007	-4.8
Κρήτης	623,065	617,360	-5,705	-0.9
Νοτίου Αιγαίου	309,015	324,542	15,527	5.0
Πελοποννήσου	577,903	538,366	-39,537	-6.8
Στερεάς Ελλάδας	547,390	505,269	-42,121	-7.7
ΣΥΝΟΛΟ	10,814,475	10,430,702	-383,773	-3.5

2.2. Πληθυσμιακές Μεταβολές ανά περιφέρεια 1991–2021

Περιφέρεια	1991	2001	2011	2021
Ανατολικής Μακεδονίας και Θράκης	570,442	607,162	608,182	562,069
Αττικής	3,594,817	3,894,573	3,828,434	3,792,469
Βορείου Αιγαίου	201,390	205,235	199,231	194,136
Δυτικής Ελλάδας	695,391	721,541	679,796	643,349
Δυτικής Μακεδονίας	288,636	294,317	283,689	255,056
Ηπείρου	327,300	336,392	336,856	319,543
Θεσσαλίας	729,505	740,115	732,762	687,527
Ιονίων Νήσων	189,430	209,608	207,855	200,726
Κεντρικής Μακεδονίας	1,710,465	1,874,597	1,880,297	1,790,290
Κρήτης	536,805	594,368	623,065	617,360
Νοτίου Αιγαίου	255,192	298,462	309,015	324,542
Πελοποννήσου	574,434	597,622	577,903	538,366
Στερεάς Ελλάδας	548,170	558,144	547,390	505,269
ΣΥΝΟΛΟ	10,221,977	10,932,136	10,814,475	10,430,702

2.3. Μεταβολή Μονίμου Πληθυσμού ανά δεκαετία 1991-2021

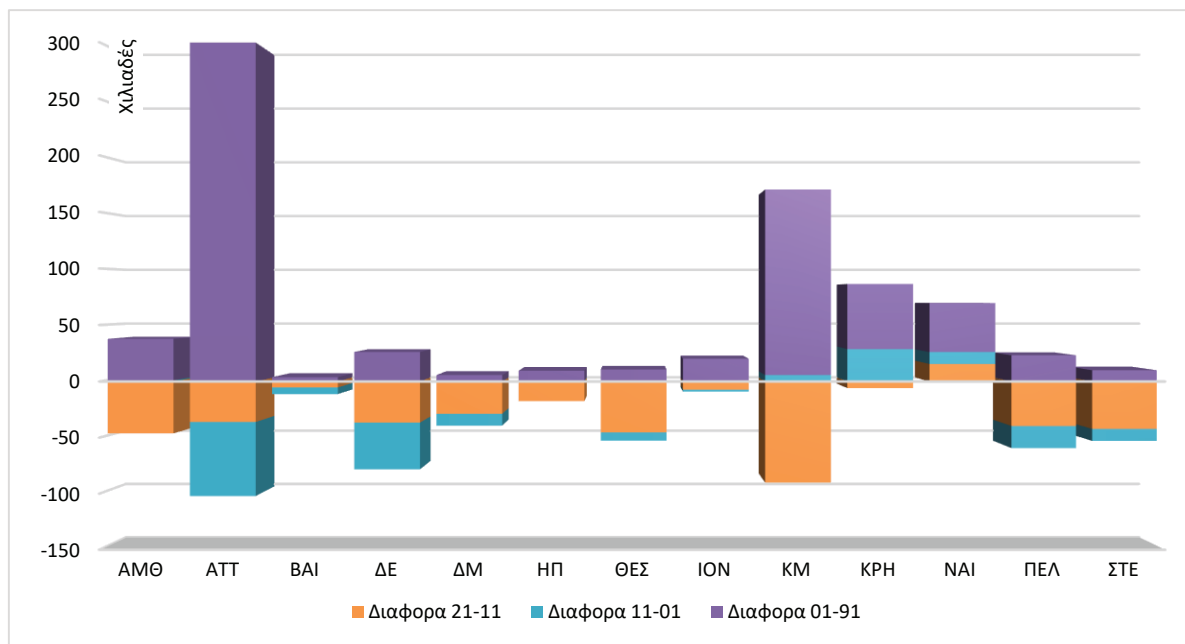

2.4. Ποσοστιαία Μεταβολή Μονίμου Πληθυσμού ανά δεκαετία 1991-2021

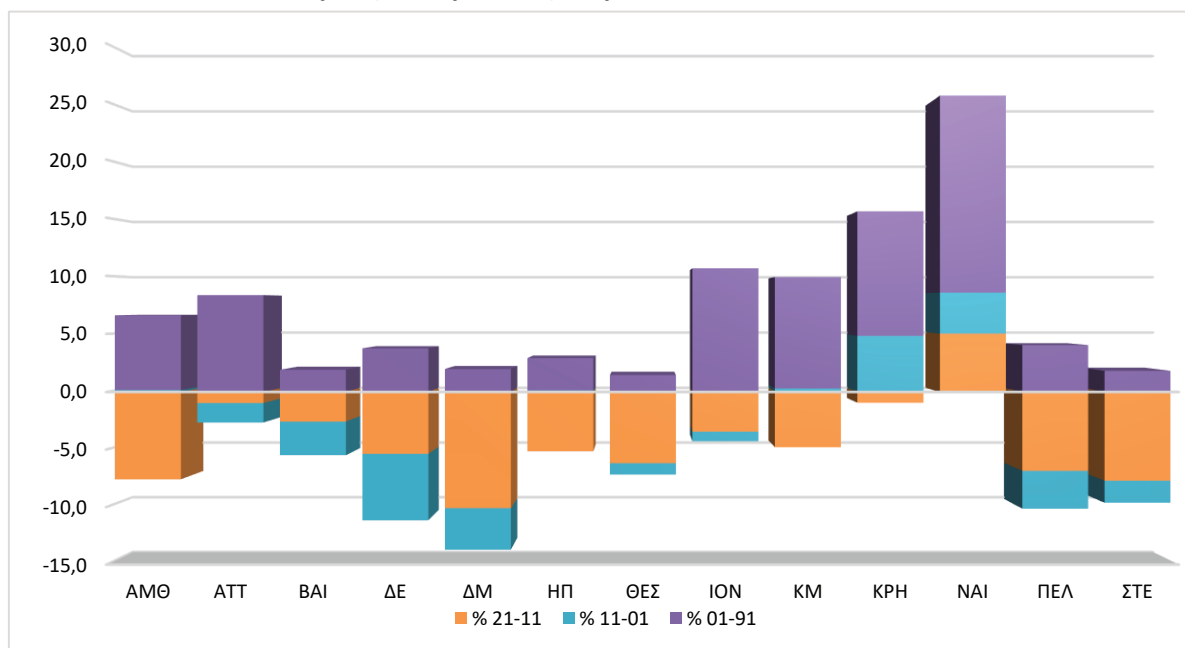

2.5. Πληθυσμιακές Μεταβολές Δήμων ανά περιφέρεια

Αριθμός Δήμων / Περιφέρεια								
Περιφέρεια	Αύξηση (%)			Μείωση (%)				
	>10	5-10	0-5	0-5	5-10	10-15	15-20	>20
Ανατολικής Μακεδονίας και Θράκης			1	2	9	1	6	3
Αττικής	1	3	29	25	6	1	1	
Βορείου Αιγαίου	1		3	4	2	1		
Δυτικής Ελλάδας			2	3	7	2	3	2
Δυτικής Μακεδονίας					5	2	5	1
Ηπείρου			1	3	6	4	2	2
Θεσσαλίας	2		2	3	3	9	4	2
Ιονίων Νήσων		1	1	6	1	2		
Κεντρικής Μακεδονίας			7	7	12	4	4	4
Κρήτης		1	7	7	5	2	1	1
Νοτίου Αιγαίου	5	4	10	11	2	2		
Πελοποννήσου			3	5	5	6	5	2
Στερεάς Ελλάδας		1		4	7	7	4	2
ΣΥΝΟΛΟ	9	10	66	80	70	43	35	19

2.6. Πληθυσμιακή μεταβολή των δήμων ανά περιφέρεια 2011 - 2021

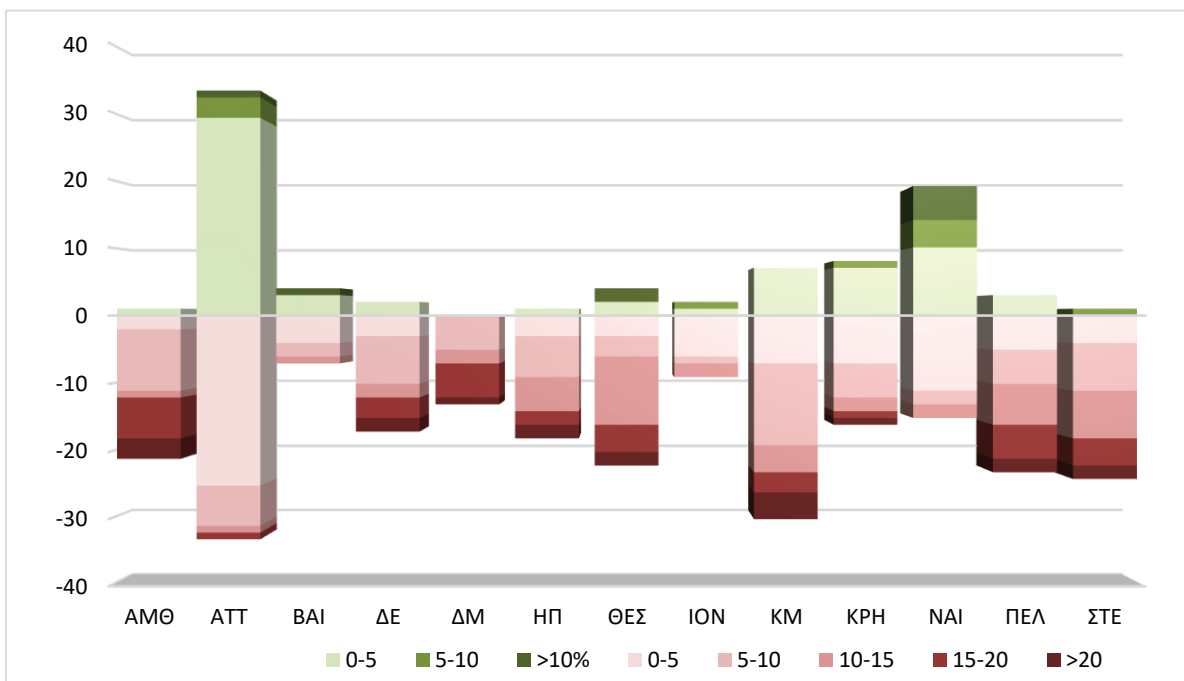

2.7. Πληθυσμιακή μεταβολή των δήμων ανά κατηγορία Δήμων του άρθρου 2 του ν. 35852/2010

ΜΕΤΑΒΟΛΗ ΠΛΗΘΥΣΜΟΥ ΑΝΑΚΑΤΗΓΟΡΙΑ ΔΗΜΩΝ									
ΑΡΙΘΜΟΣ ΔΗΜΩΝ / ΚΑΤΗΓΟΡΙΑ									
ΑΝΑ ΚΑΤΗΓΟΡΙΑ ΔΗΜΟΥ		ΑΥΞΗΣΗ			ΜΕΙΩΣΗ				
		>10	5-10	0-5	0-5	5-10	10-15	15-20	>20
1	Δήμοι Μητροπολιτικών Κέντρων		1	21	23	2			
2	Μεγάλοι Ηπειρωτικοί Δήμοι και Δήμοι πρωτεύουσες Νομών	1	2	24	27	27	6	2	1
3	Μεσαίοι Ηπειρωτικοί Δήμοι (από 10.000 και έως 25.000 κατοίκους)		2	6	9	21	20	20	4
4	Μικροί Ηπειρωτικοί και Μικροί Ορεινοί Δήμοι (κάτω των 10.000 κατοίκων)	1	1	1	3	9	10	12	14
5	Μεγάλοι και Μεσαίοι Νησιωτικοί Δήμοι	2	1	7	8	6	2		
6	Μικροί Νησιωτικοί Δήμοι (έως 3.500 κατοίκους)	5	3	7	10	5	5	1	
		9	10	66	80	70	43	35	19

2.8. Πληθυσμιακή μεταβολή των δήμων ανά κατηγορία Δήμων του άρθρου 2 του ν. 35852/2010

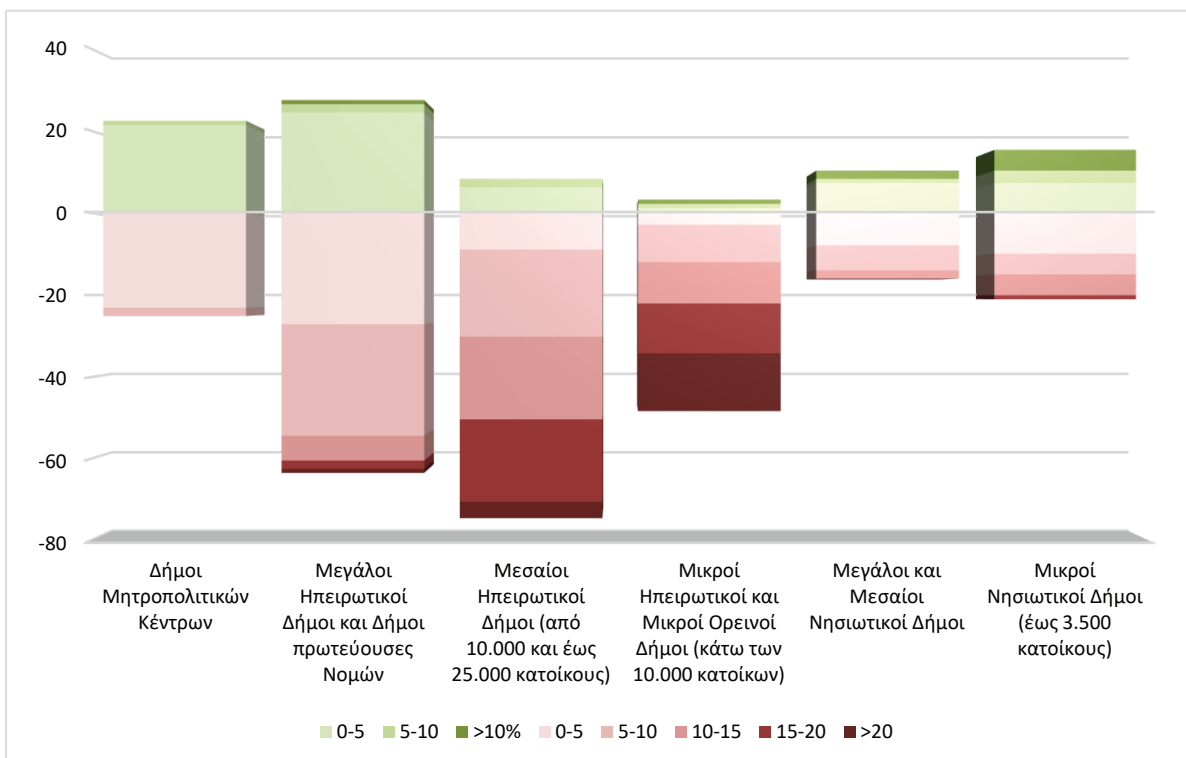

3. Οικονομικά στοιχεία Δήμων και Περιφερειών

Τα στοιχεία της ενότητας αυτής προέρχονται από τα στοιχεία του «**Κόμβου Διαλειτουργικότητας**» του Υπουργείου Εσωτερικών (Διεύθυνση Οικονομικών Τοπικής Αυτοδιοίκησης, Τμήμα Παρακολούθησης και Επεξεργασίας Οικονομικών Στοιχείων Τοπικής Αυτοδιοίκησης) και συμπληρωματικά από τα στοιχεία που τηρεί η ΕΕΤΑΑ.

Περιλαμβάνει:

- Τα στοιχεία των Επιχορηγήσεων των Δήμων και των Περιφερειών από τους Κεντρικούς Αυτοτελείς Πόρους (ΚΑΠ) 2009-2021
- Την εξέλιξη των οικονομικών στοιχείων (Εσόδων, Δαπανών, Υποχρεώσεων, Διαθεσίμων) Δήμων 2010-2021
- Την εξέλιξη των οικονομικών στοιχείων των Περιφερειών (Εσόδων, Δαπανών, Υποχρεώσεων, Διαθεσίμων) 2011-2021.

Τα συνολικά έσοδα των Δήμων, για το έτος 2021, ανέρχονται σε 5,14 δις € και οι δαπάνες ανέρχονται σε 5,18 δις €. Στα Έσοδα δεν περιλαμβάνονται οι «Εισπράξεις υπέρ Τρίτων» και στις Δαπάνες οι «Αποδόσεις υπέρ Τρίτων»

Τα συνολικά έσοδα των Περιφερειών, για το έτος 2021, ανέρχονται σε 1,71 δις € και οι δαπάνες ανέρχονται σε 1,71 δις €.

Σημειώνεται ότι:

α) μέχρι 31/12/2015 οι αμοιβές του προσωπικού των Περιφερειών καταβάλλονταν από τον Κρατικό Προϋπολογισμό, σε βάρος των ΚΑΠ των Περιφερειών, και από 1/1/2016 εντάχθηκαν στον προϋπολογισμό των Περιφερειών,

β) από το 2019 η αρμοδιότητα καταβολής των προνοιακών επιδομάτων μεταφέρθηκε από την Τοπική Αυτοδιοίκηση στην κεντρική διοίκηση με αντίστοιχη μείωση των Κεντρικών Αυτοτελών Πόρων (ΚΑΠ) και των δαπανών της Τοπικής Αυτοδιοίκησης.

3.1. Εξέλιξη Εσόδων των Δήμων (2010 -2021)

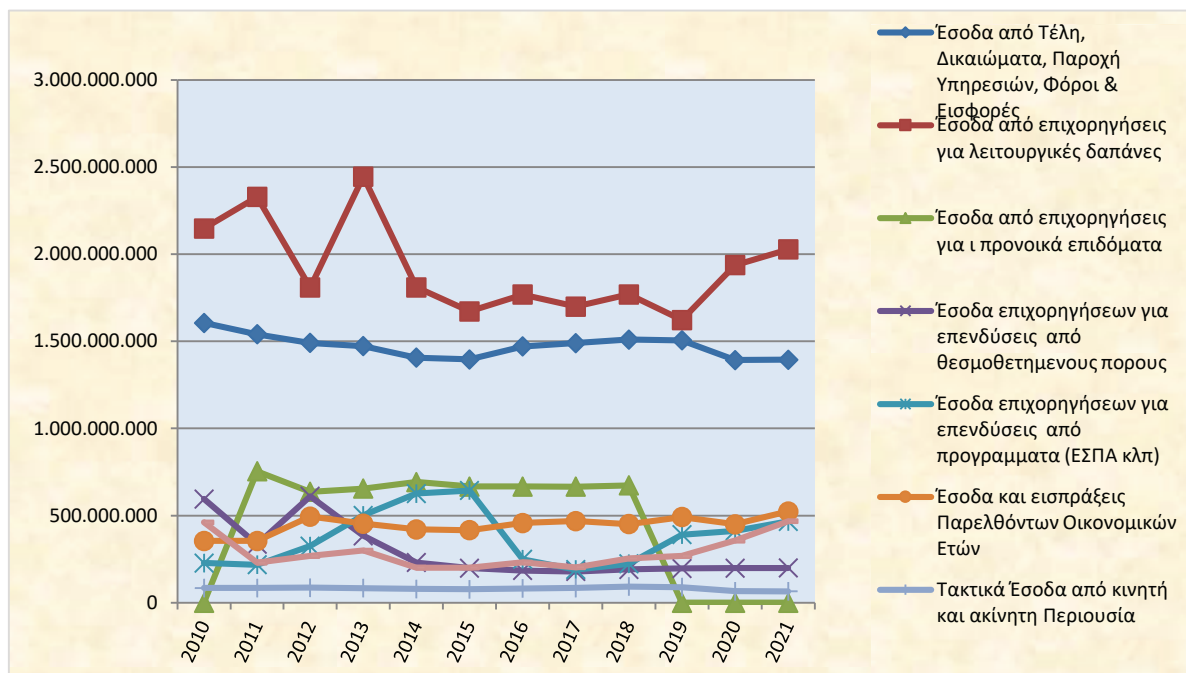

3.2. Εξέλιξη επιχορηγήσεων ΚΑΠ των Δήμων (2009 - 2021)

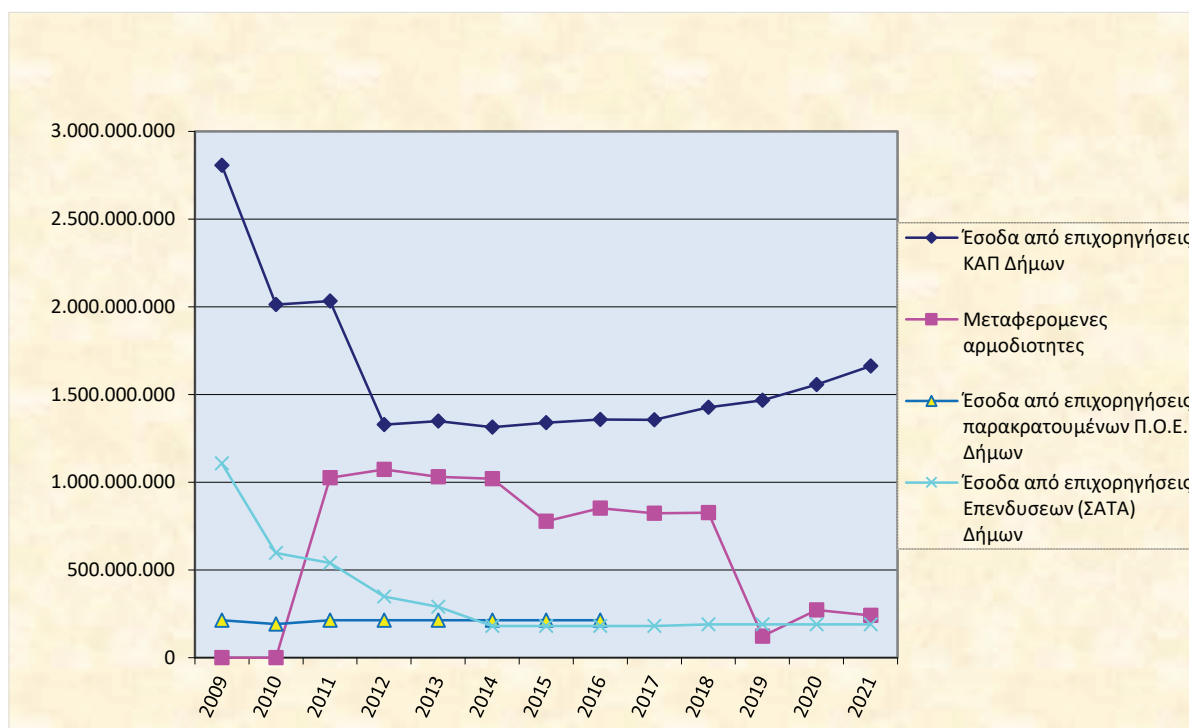

3.3. Ανάλυση Εσόδων των Δήμων (έτος 2021)

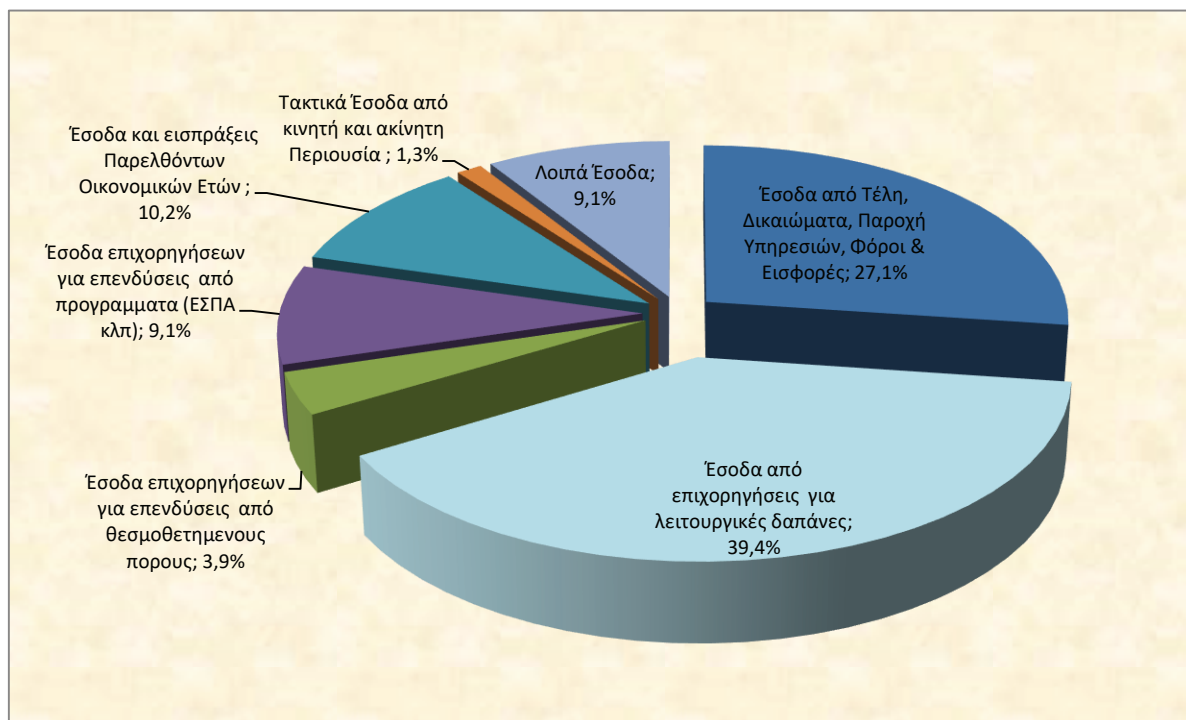

3.4. Εξέλιξη Δαπανών των Δήμων (2010 – 2021)

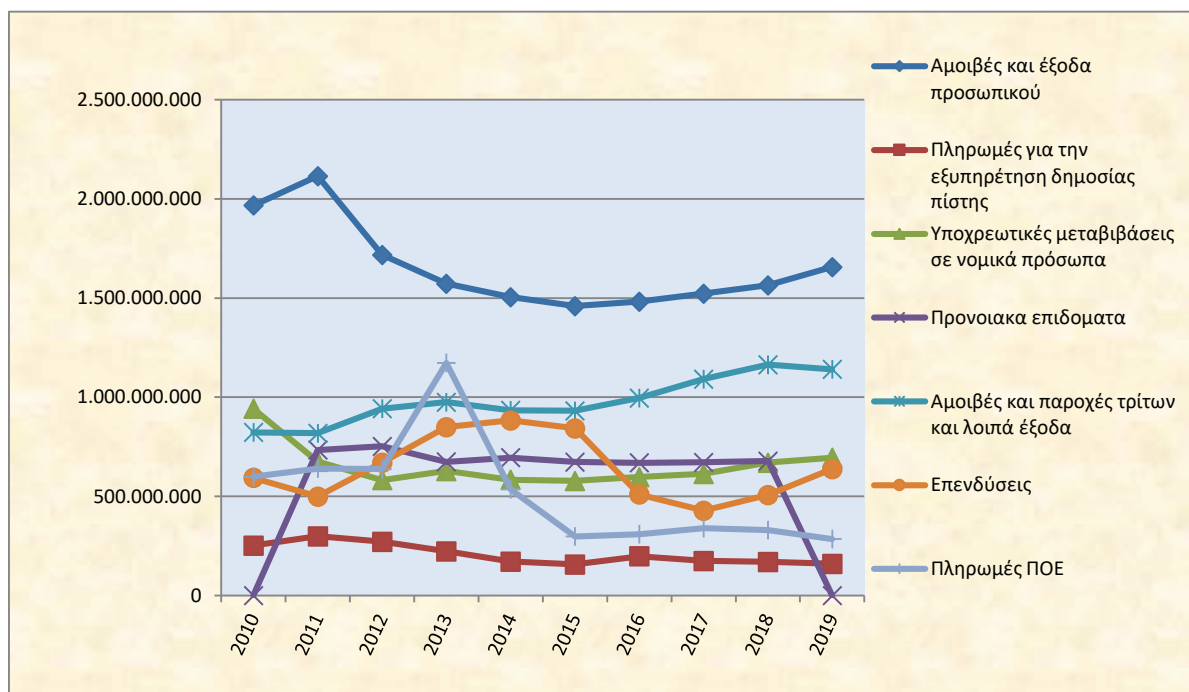

3.5. Ανάλυση Δαπανών των Δήμων (έτος 2021)

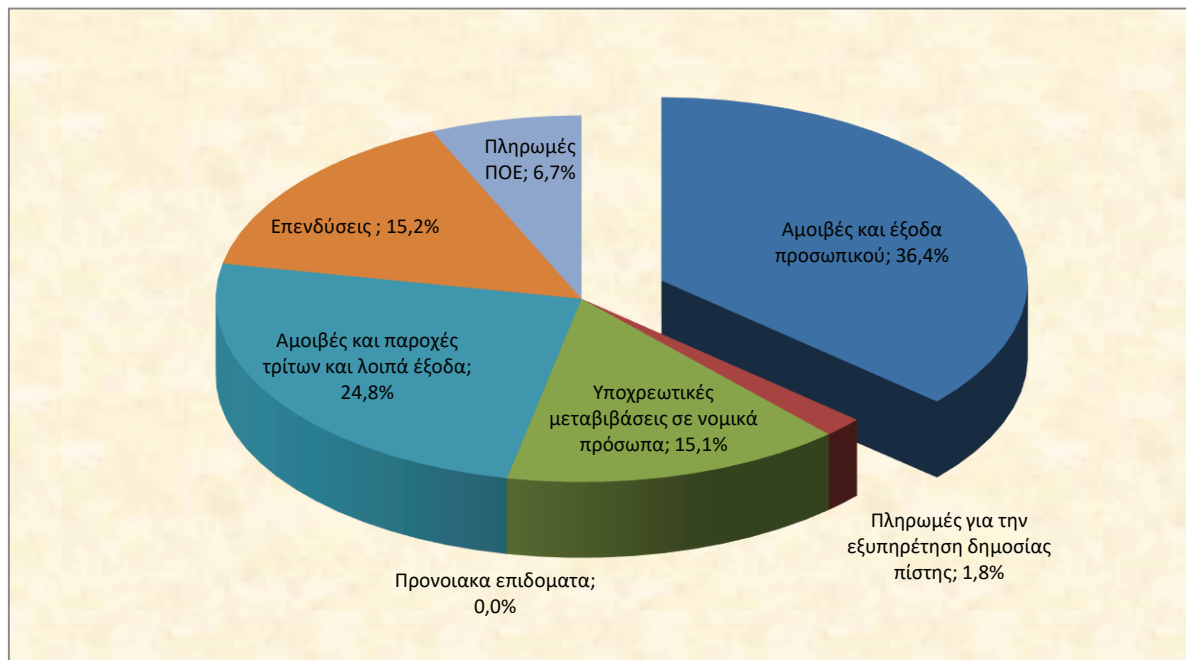

3.6. Εξέλιξη Λειτουργικών Δαπανών των Δήμων (2010 - 2019)

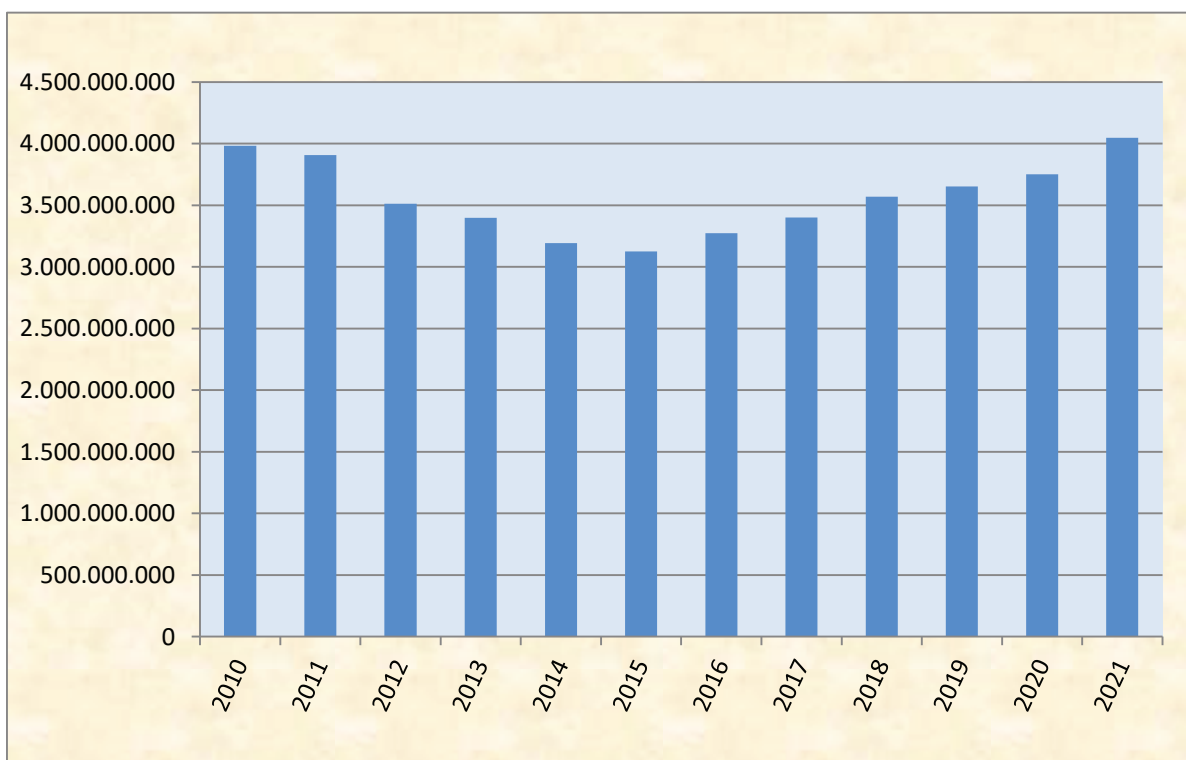

3.7. Εξέλιξη των υποχρεώσεων των Δήμων (2010 - 2021)

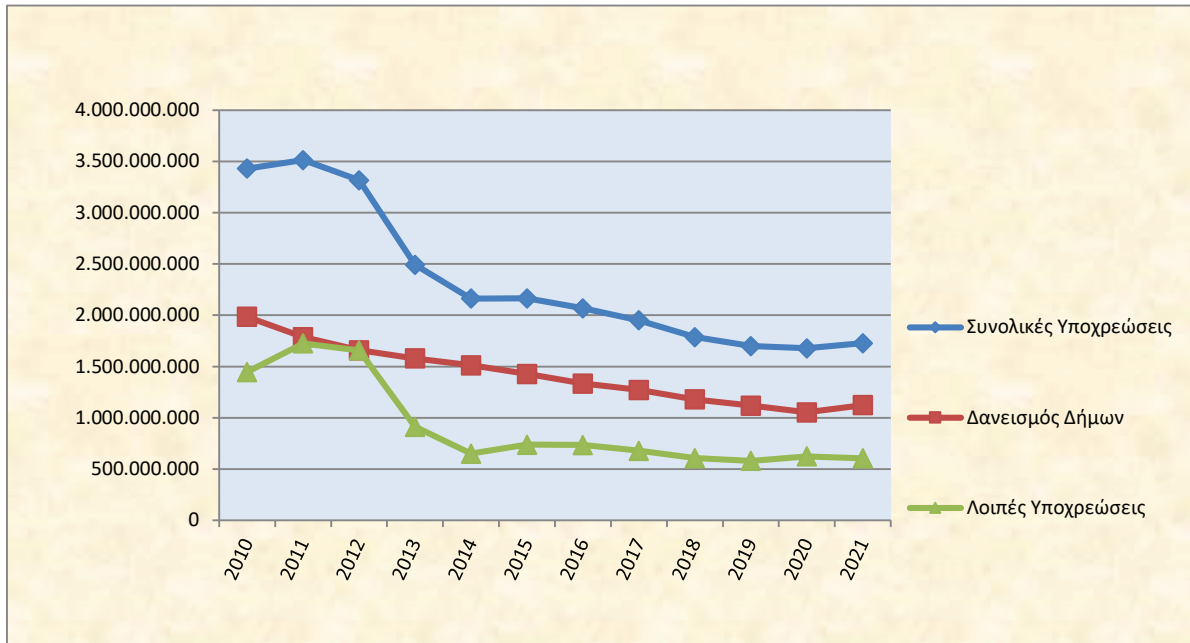

3.8. Εξέλιξη Διαθεσίμων των Δήμων (2010 - 2021)

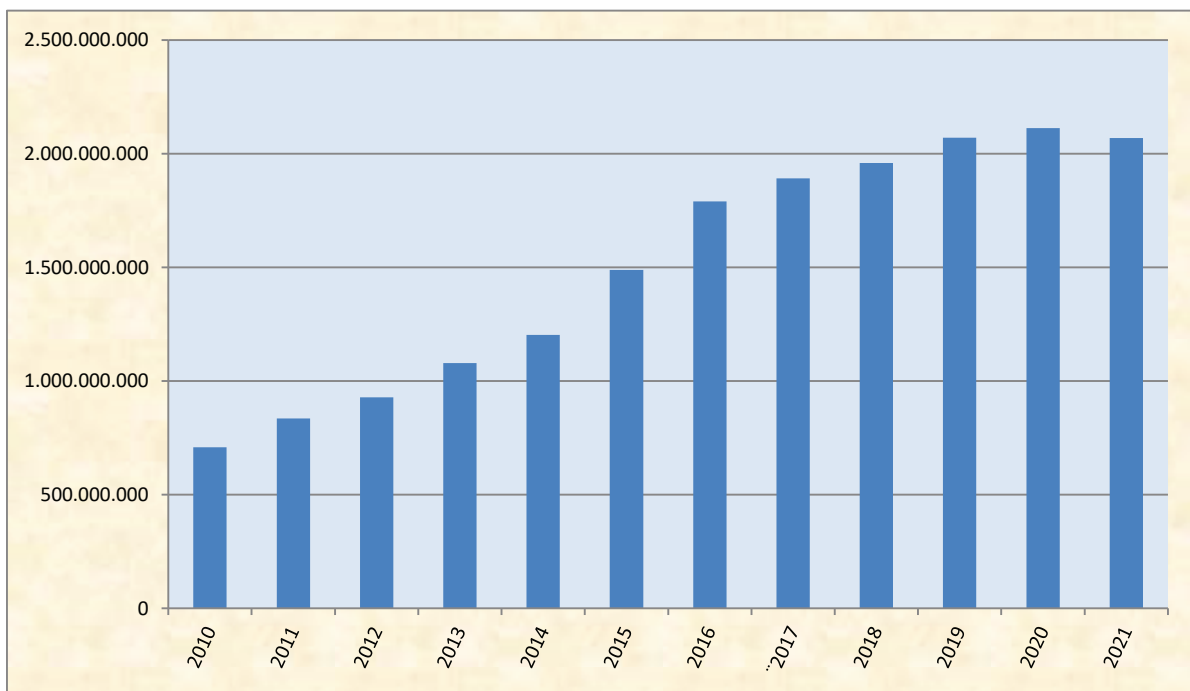

3.9. Εξέλιξη Επιχορηγήσεων ΚΑΠ των Περιφερειών (2009 – 2019)

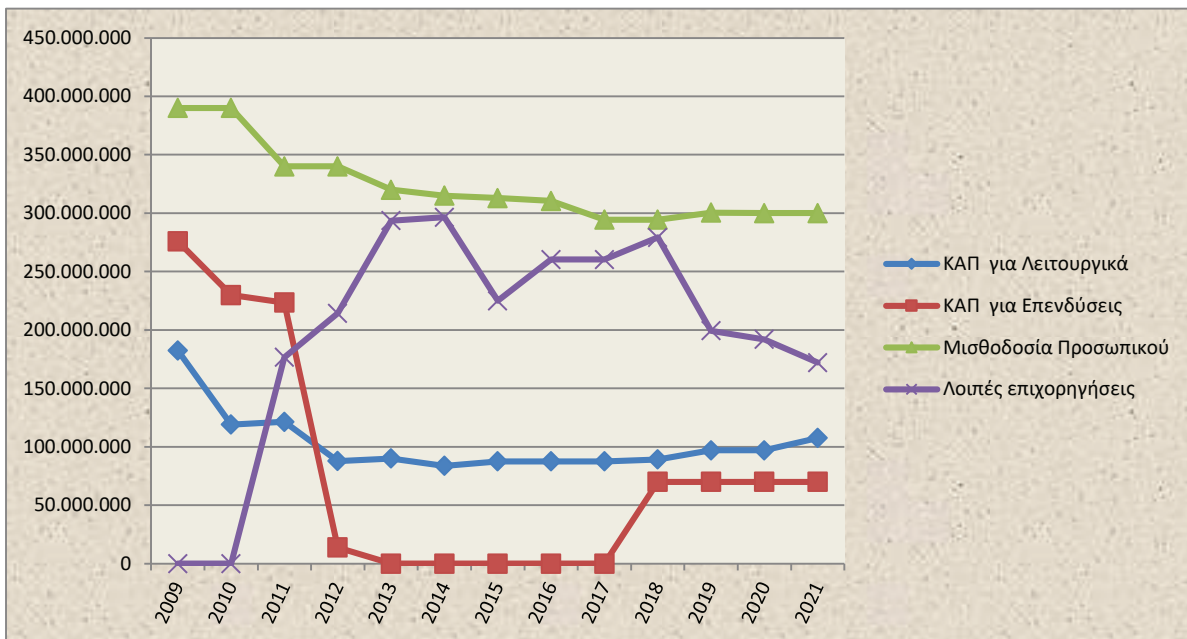

3.10. Εξέλιξη Λοιπών Επιχορηγήσεων ΚΑΠ των Περιφερειών (2009 – 2021)

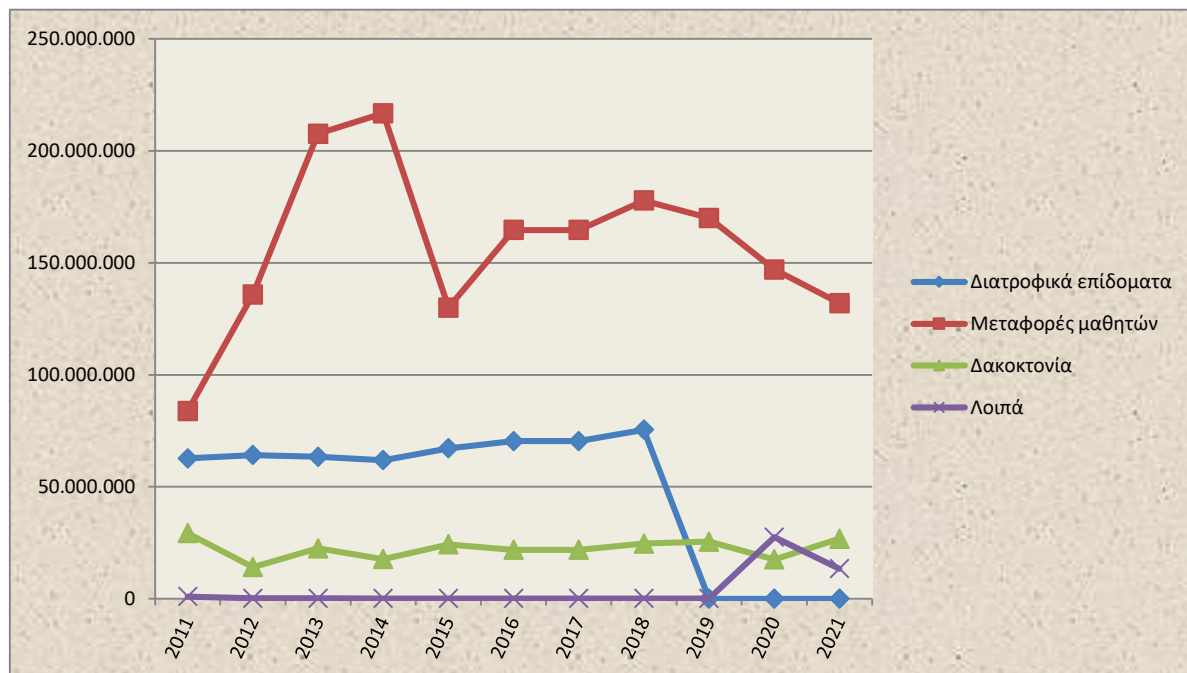

3.11. Εξέλιξη Εσόδων των Περιφερειών (2011 -2021)

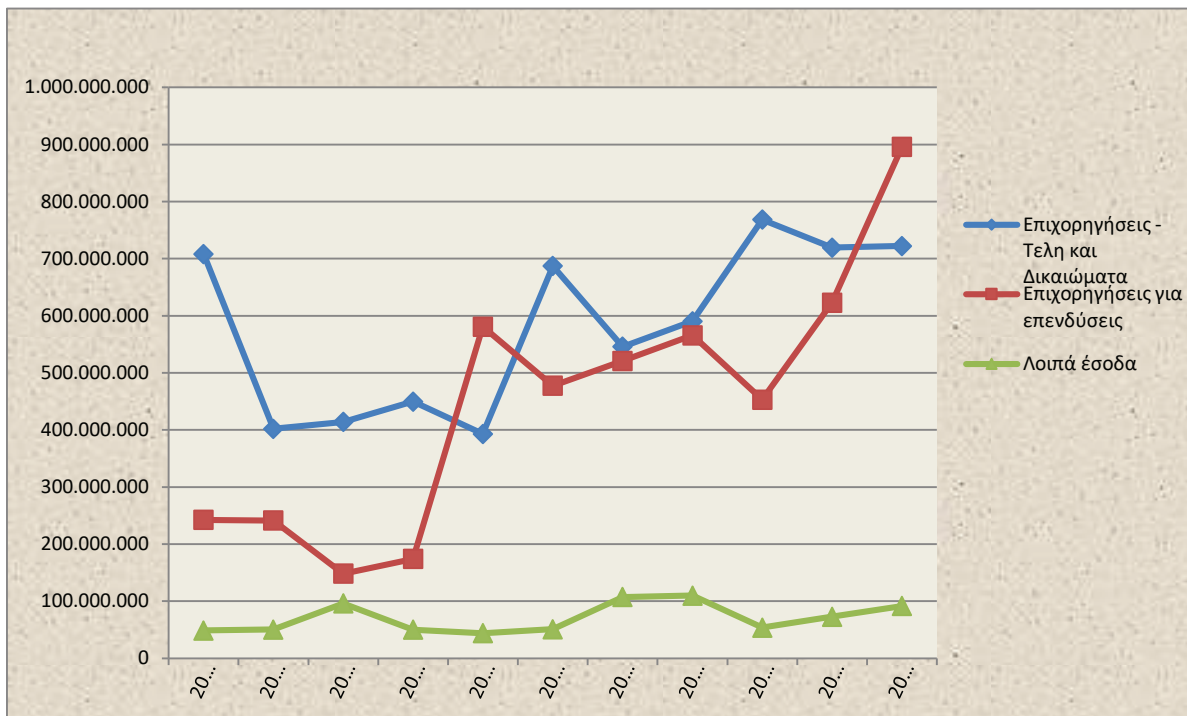

3.12. Ανάλυση Εσόδων των Περιφερειών (έτος 2021)

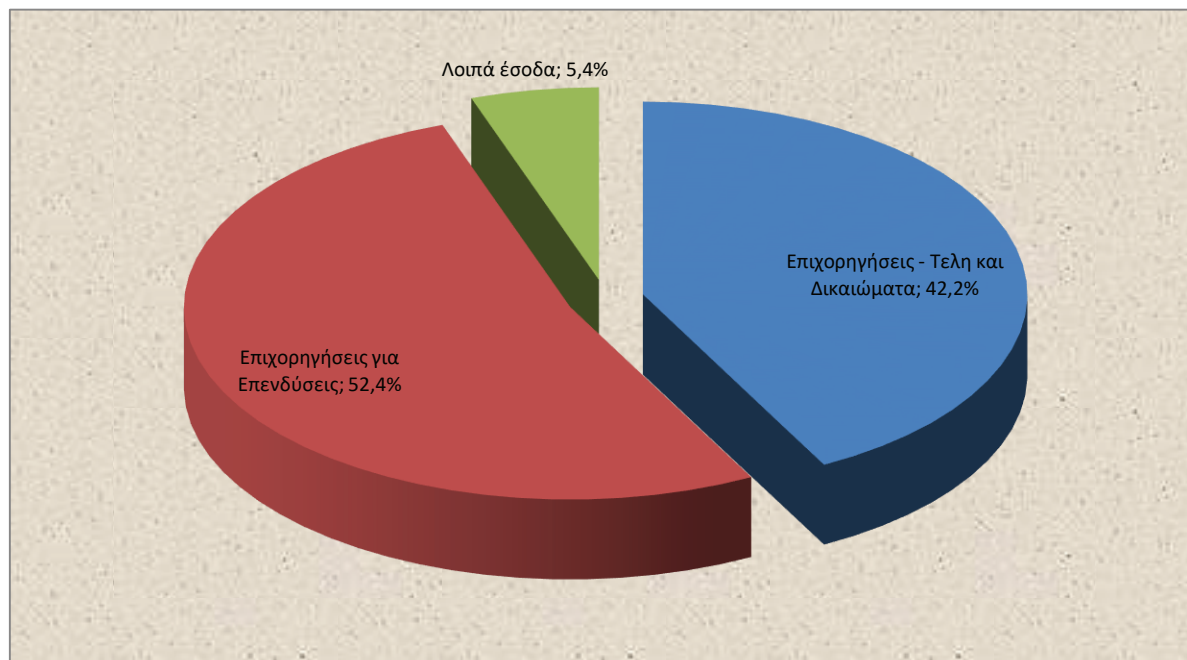

3.13. Εξέλιξη Δαπανών των Περιφερειών (2011 – 2019)

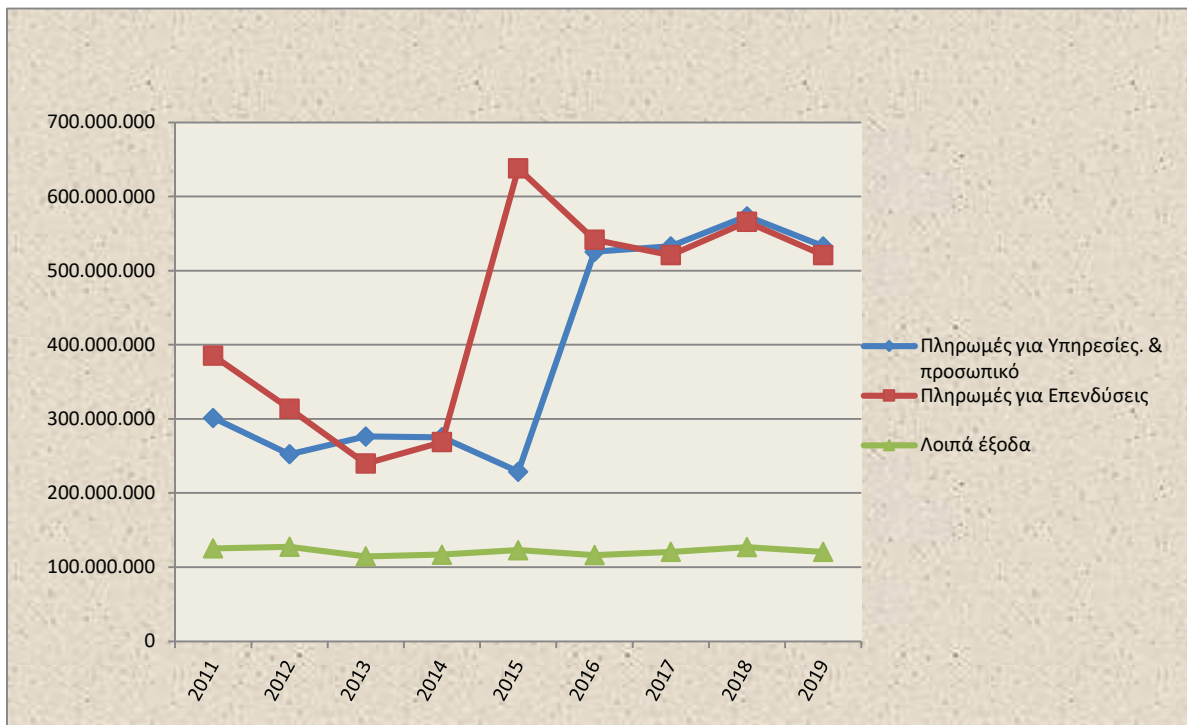

3.14. Ανάλυση Δαπανών των Περιφερειών (έτους 2021)

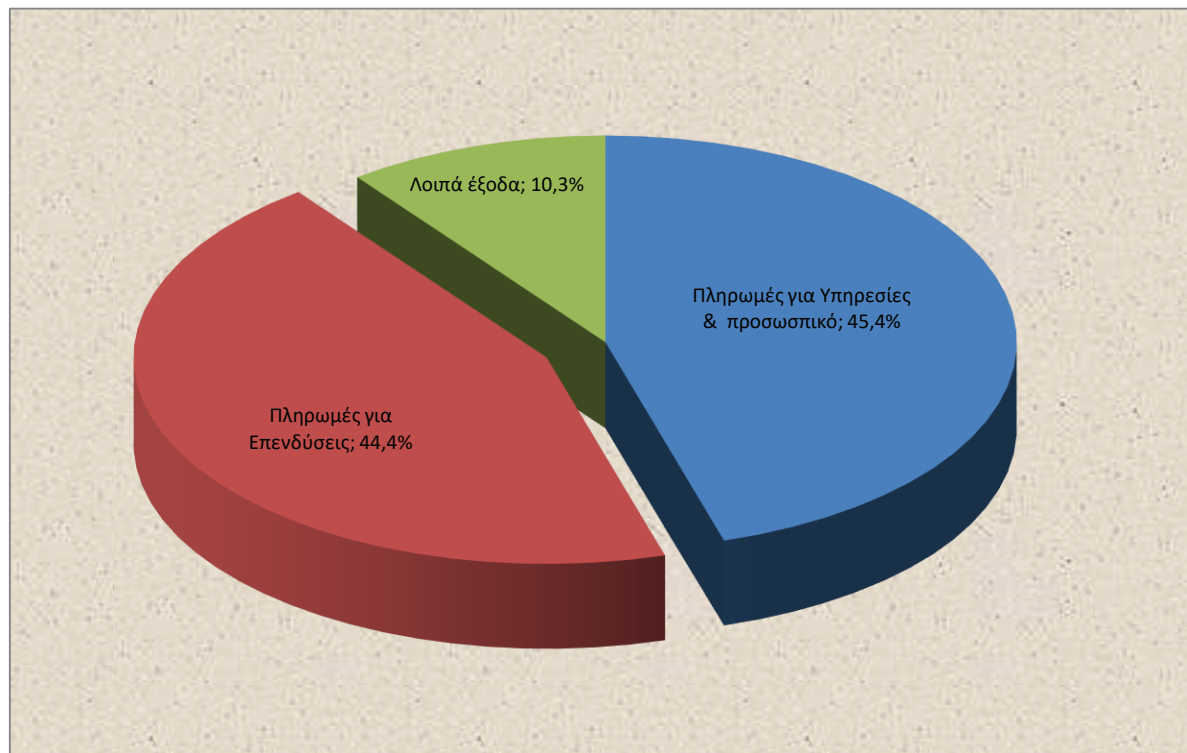

3.15. Εξέλιξη Υποχρεώσεων των Περιφερειών (2011 – 2021)

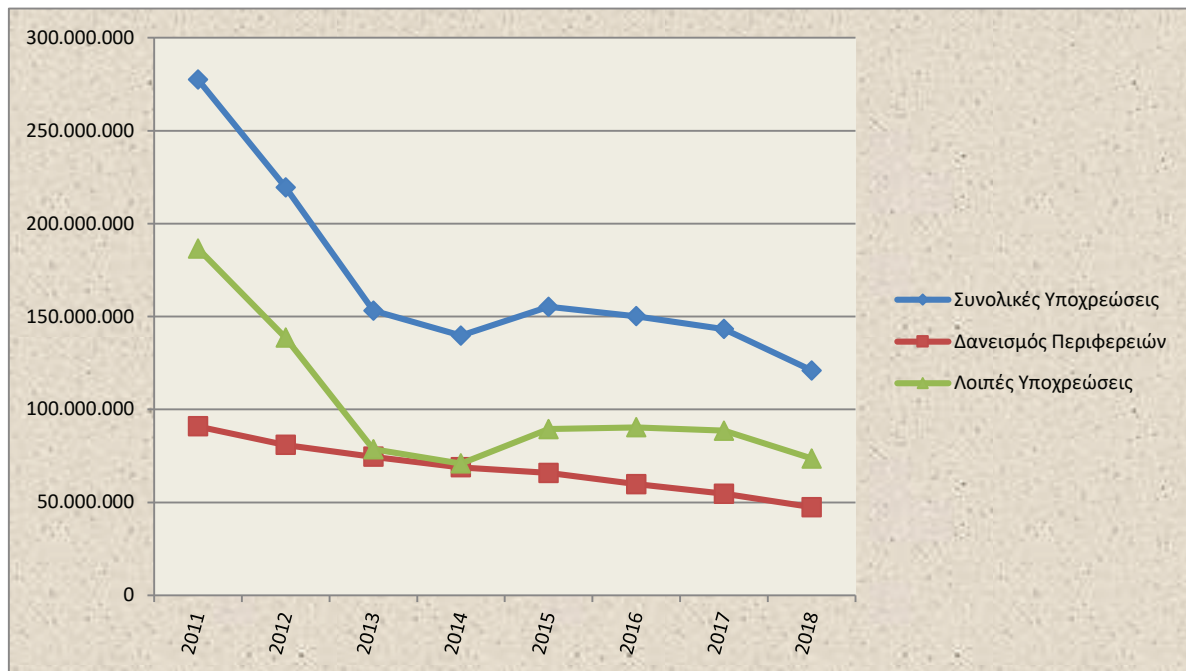

3.16. Εξέλιξη Διαθεσίμων των Περιφερειών (2011 - 2019)

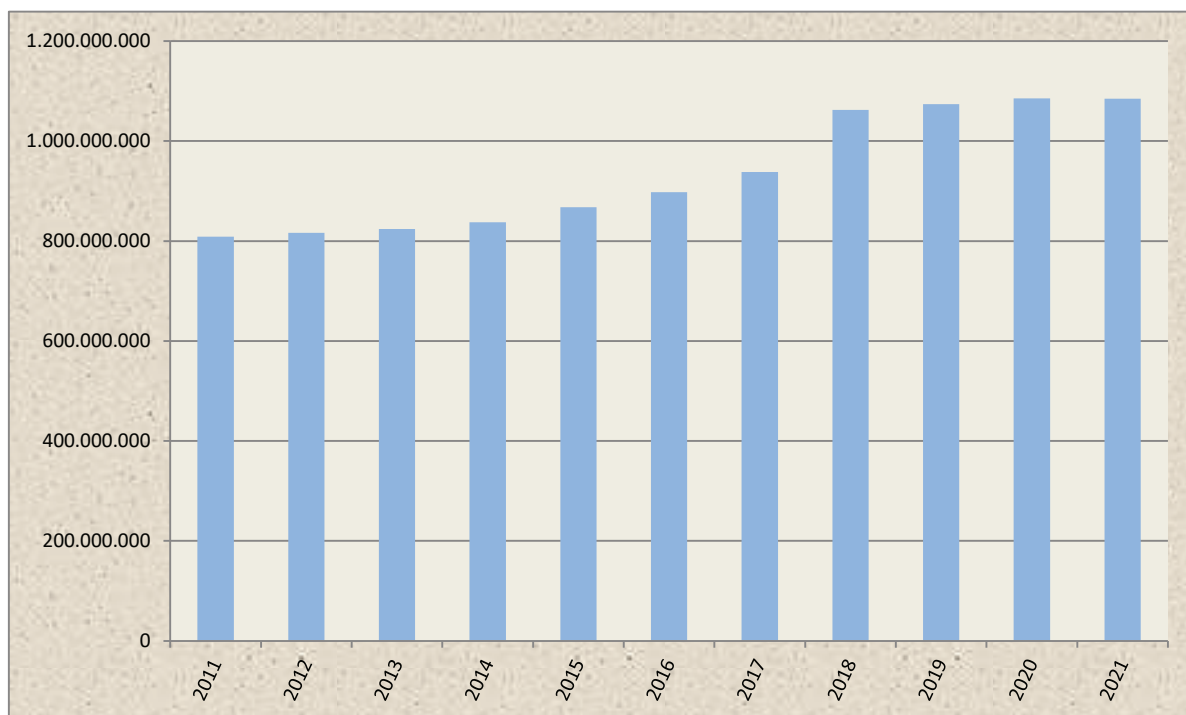

4. Προσωπικό Δήμων και Περιφερειών

Τα στοιχεία προσωπικού των Δήμων και των Περιφερειών της ενότητας αυτής προέρχονται από την βάση δεδομένων του Μητρώου Ανθρώπινου Δυναμικού του Ελληνικού Δημοσίου (ΜΑΔΕΔ) που μας μας δόθηκαν από το Υπουργείο Εσωτερικών.

Σύμφωνα με τα στοιχεία του Μητρώου, το προσωπικό των Δήμων ανέρχονται σε 68.068 υπάλληλους και των Περιφερειών 11.434 υπάλληλους. Στο μόνιμο Προσωπικό περιλαμβάνονται το προσωπικό:

- με σύμβαση δημοσίου δίκαιου,
- με σύμβαση Ιδιωτικού Δικαίου Αορίστου Χρόνου (ΙΔΑΧ)
- με έμμισθη εντολή καθώς και οι
- Συμβάσεις με προσωρινή διαταγή / Ασφαλιστικά μέτρα/ Προσωρινά μέτρα Δικ. Απόφαση

Σύμφωνα με τα στοιχεία, το προσωπικό με Συμβάσεις Ιδιωτικού Δικαίου Ορισμένου Χρόνου(ΙΔΟΧ) των Δήμων ανέρχονται σε 30.494 υπάλληλους και των Περιφερειών σε 1.553 υπάλληλους.

Στις συμβάσεις ορισμένου χρόνου περιλαμβάνονται:

- Ιδιωτικού Δίκαιου Ορισμένου χρόνου
- Μετακλητοί / ειδικοί σύμβουλοι / ειδικοί συνεργάτες / επιστημονικοί συνεργάτες
- Ιδιωτικού δίκαιου ορισμένου χρόνου / χρηματοδοτούμενα μέσω ΕΣΠΑ/ανταποδοτικά/μέσω αντίτιμου ιδιωτικού /προγράμματα ΟΑΕΔ(ΔΥΠΑ)
- Σχολικοί τροχονόμοι
- Ωρομίσθιοι/ημερομίσθιοι, ωρομίσθιοι/ημερομίσθιοι /χρηματοδοτούμενοι μέσω ΕΣΠΑ /ανταποδοτικά/μέσω αντίτιμου

4.1. Προσωπικό των Δήμων (Μόνιμοι & ΙΔΑΧ), ανά Επίπεδο Εκπαίδευσης

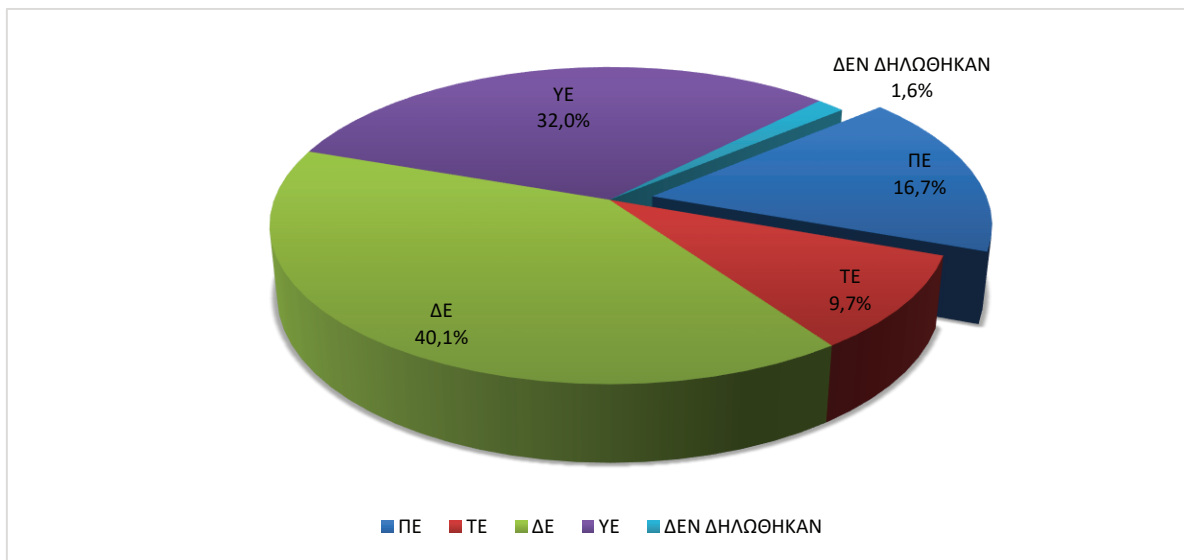

4.2. Προσωπικό των Δήμων (Μονιμοί & ΙΔΑΧ), ανά Περιφέρεια και Επίπεδο Εκπαίδευσης

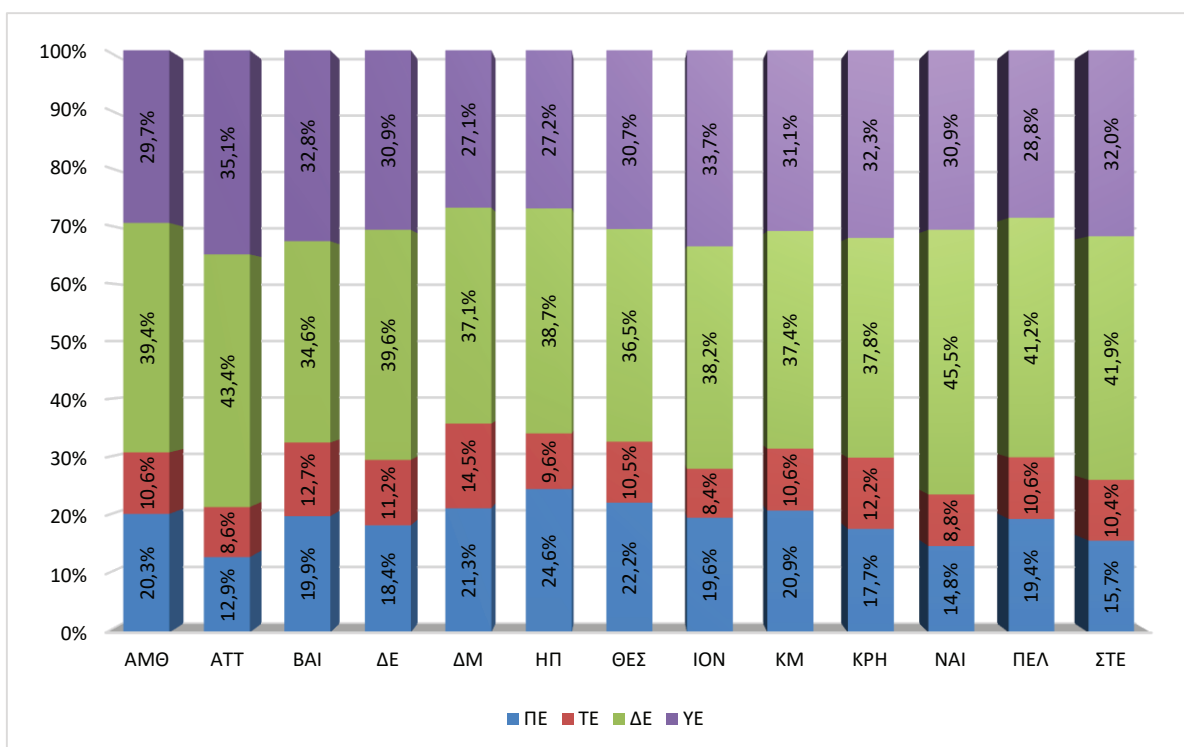

4.3. Κατανομή του προσωπικού των ορεινών Δήμων (Μονιμοί & ΙΔΑΧ), και Επίπεδο Εκπαίδευσης

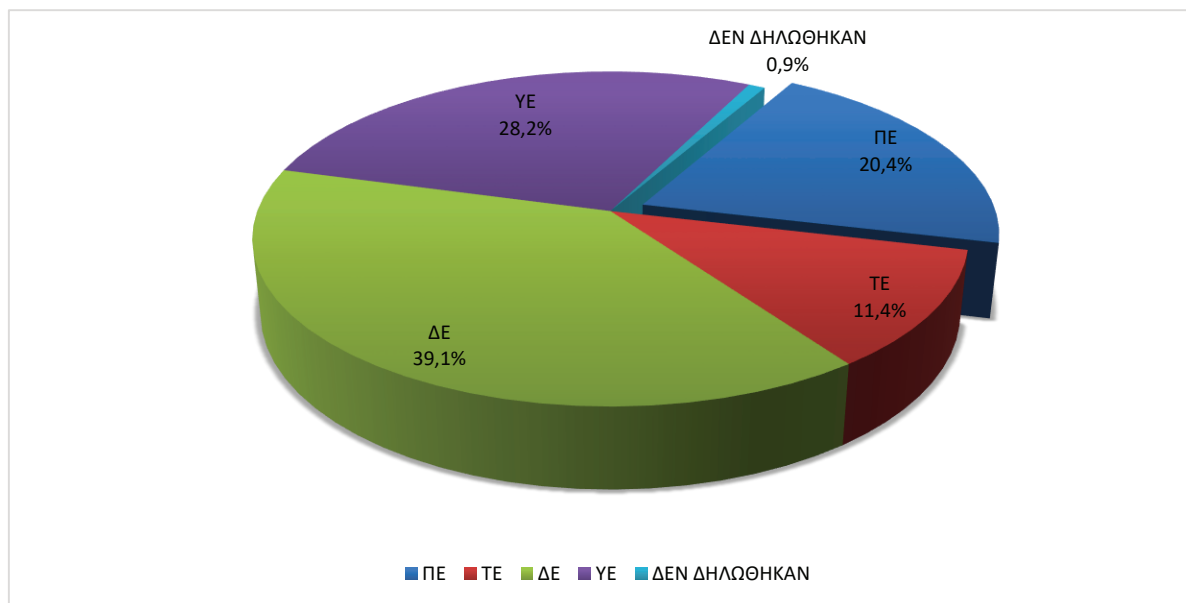

4.4. Κατανομή του προσωπικού των νησιωτικών Δήμων, ανά είδος Εργασιακής σχέσης και Επίπεδο Εκπαίδευσης

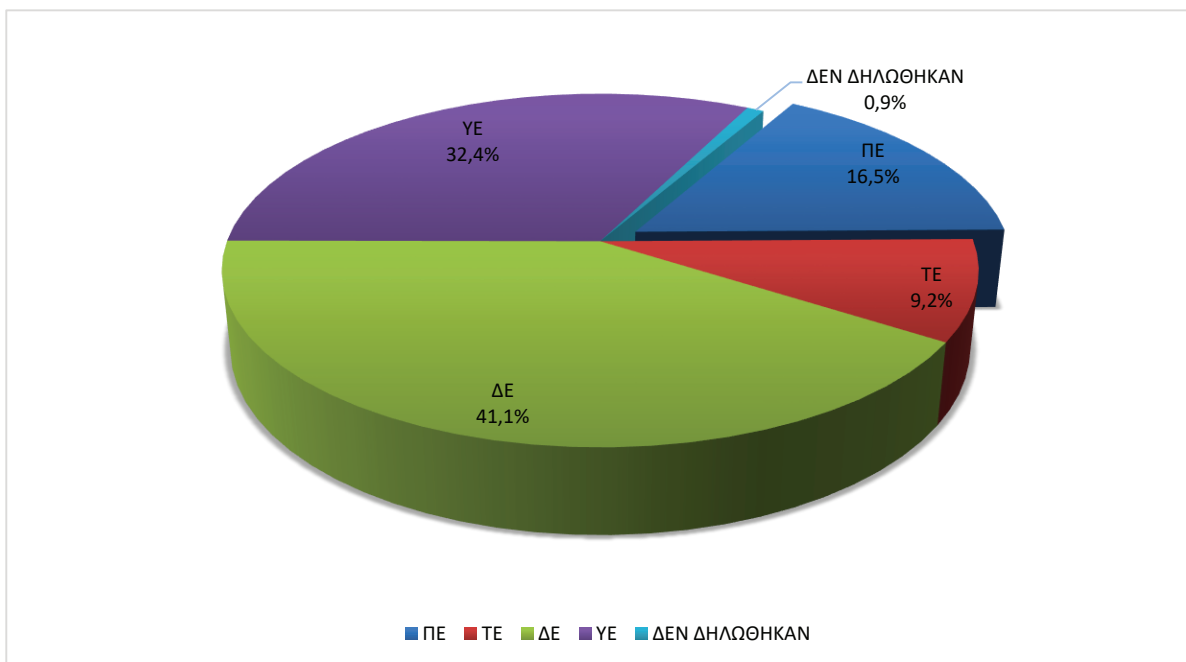

4.5. Προσωπικό των Δήμων (Ιδιωτικού Δικαίου Ορισμένου Χρόνου) ανά Επίπεδο Εκπαίδευσης

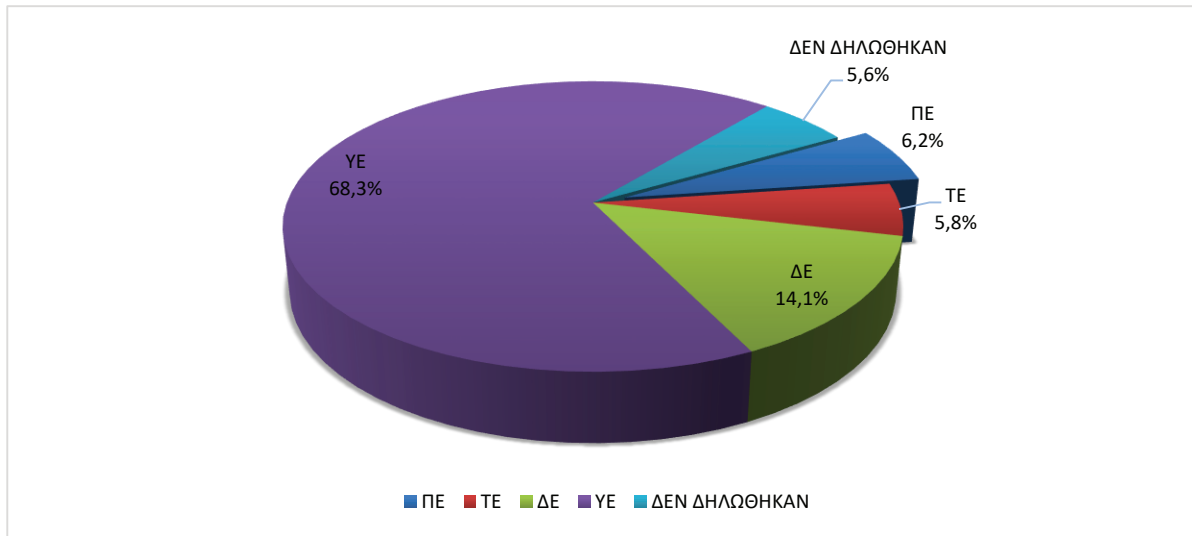

4.6. Προσωπικό των Δήμων (Ιδιωτικού Δικαίου Ορισμένου Χρόνου) ανά Περιφέρεια και Επίπεδο Εκπαίδευσης

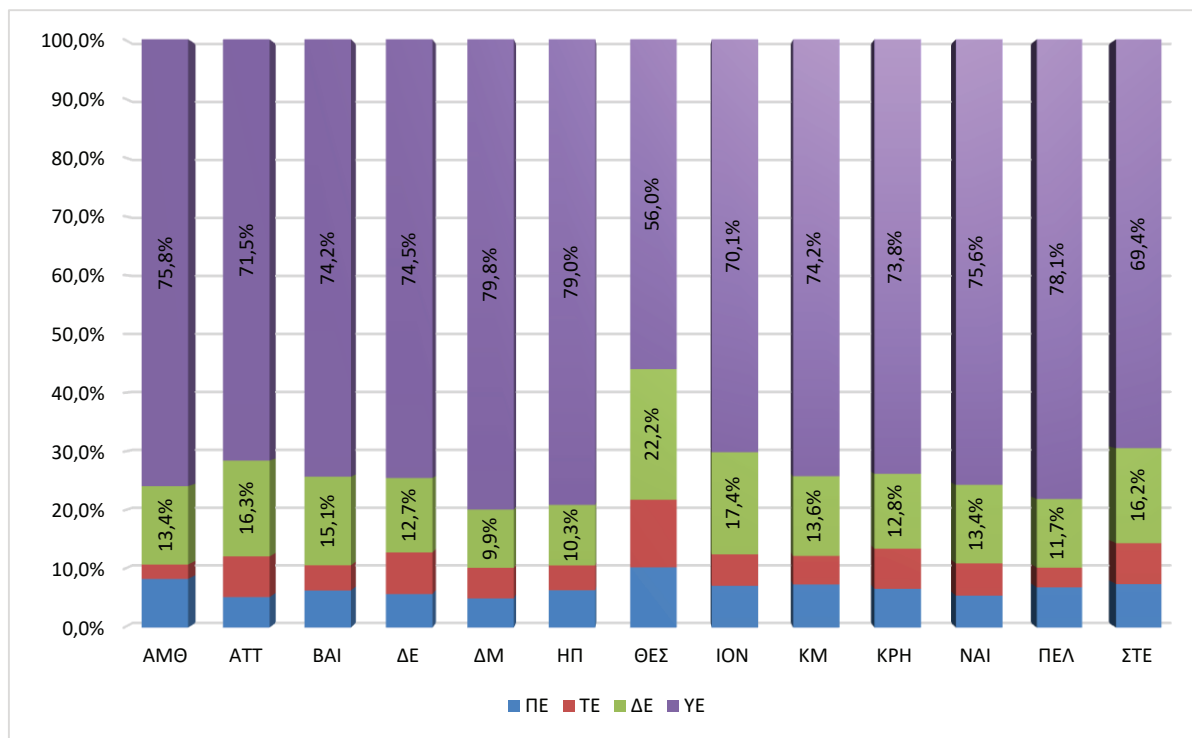

4.7. Προσωπικό των Περιφερειών (Μονιμοί & ΙΔΑΧ) ανά Επίπεδο Εκπαίδευσης

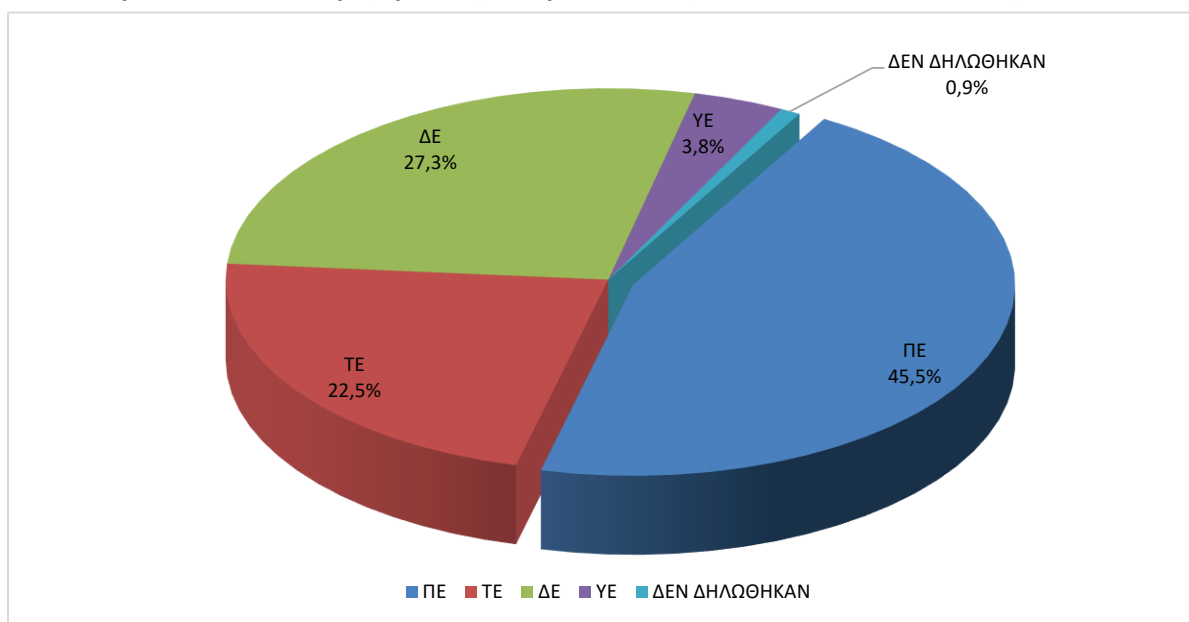

4.8. Προσωπικό των Περιφερειών (Ιδιωτικού Δικαίου Ορισμένου Χρόνου) ανά Επίπεδο Εκπαίδευσης

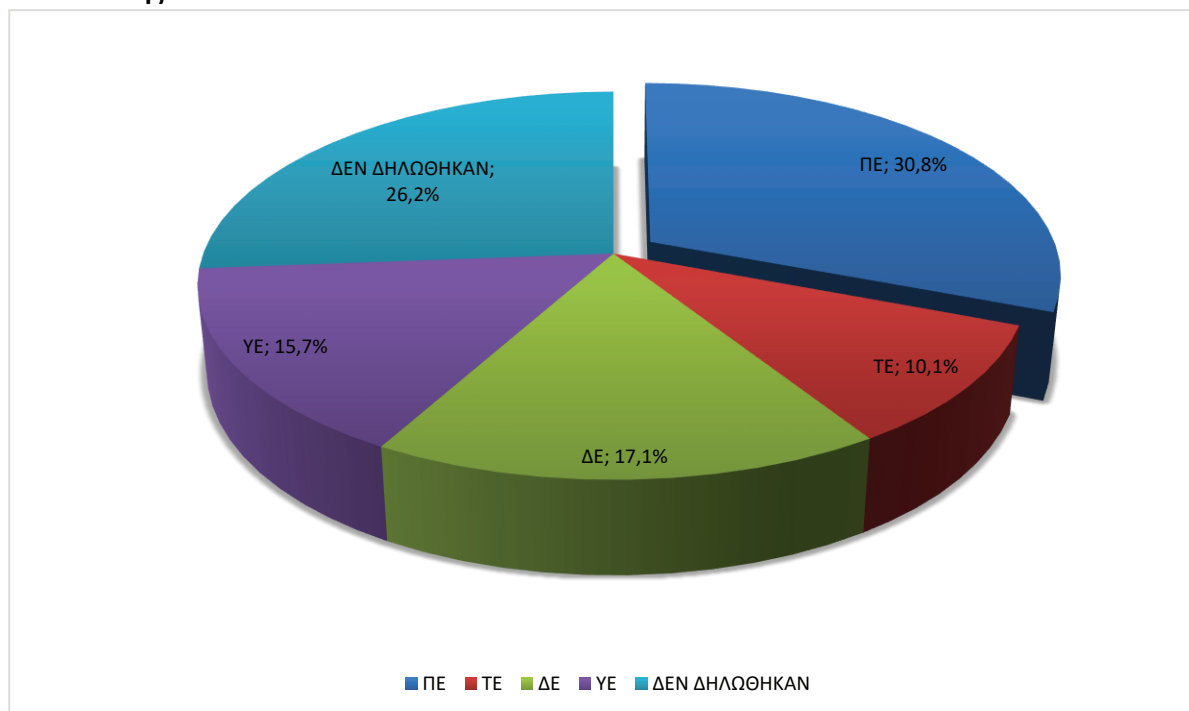

5. Οργάνωση Δήμων και Περιφερειών

Με σκοπό την αποτύπωση των δυνατοτήτων και αδυναμιών κάθε Δήμου και των νομικών προσώπων του (ΔΕΥΑ & ΦοΔΣΑ), σε θέματα παραγωγής τεχνικών έργων και μελετών, καθώς και των Υπηρεσιών Δόμησης των Δήμων (ΥΔΟΜ) η Ε.Ε..Τ.Α.Α. διεξήγαγε έρευνα με ερωτηματολόγιο, το οποίο απέστειλε σε όλους του Δήμους της χώρας με στόχο την:

- Αποτύπωση Υπηρεσιών Δόμησης (ΥΔΟΜ) των Δήμων
- Αποτύπωση Τεχνικών Υπηρεσιών των Δήμων
- Αποτύπωση των Υπηρεσιών Προγραμματισμού των Δήμων
- Αποτύπωση Τεχνικών και Λοιπών Υπηρεσιών των Φο.Δ.Σ.Α
- Αποτύπωση Τεχνικών Υπηρεσιών Δ.Ε.Υ.Α.

Στοιχεία από την καταγραφή των Τεχνικών Υπηρεσιών των Δήμων, των Υπηρεσιών Δόμησης (ΥΔΟΜ) και των Υπηρεσιών Προγραμματισμού, παρουσιάζονται στην παρούσα ενότητα. Στοιχεία από τη καταγραφή των Τεχνικών υπηρεσιών των Δ.Ε.Υ.Α. και των ΦοΣΔΑ παρουσιάζονται στην ενότητα Νομικά Πρόσωπα.

α. Τεχνικές Υπηρεσίες Δήμων

Από τους 332 Δήμους της Χώρας, οι 310 έχουν Τεχνική Υπηρεσία (ποσοστό 93%) και οι 22 υπόλοιποι Δήμοι (ποσοστό 7%) δεν έχουν Τ.Υ. Σχετικά με τις υφιστάμενες Τ.Υ., το 76% (235 Δήμοι) λειτουργεί ικανοποιητικά ενώ το 24% (75 Δήμοι) με μερική υποστήριξη από άλλο φορέα.

Σημειώνεται ότι στην έννοια της μερικής λειτουργίας περιλαμβάνεται η συστηματική διοικητική υποστήριξη από άλλο φορέα στην λειτουργία της Τ.Υ. (πχ λόγω έλλειψης συγκεκριμένων ειδικοτήτων), ή και η υποστήριξη για την υλοποίηση συγκεκριμένου έργου/ων από άλλο φορέα.

Ανά Κατηγορία Δήμων, διαπιστώνονται τα εξής:

- Στο σύνολο των Δήμων των Μητροπολιτικών Κέντρων και των μεγάλων Ηπειρωτικών Δήμων άνω των 25.000 κατοίκων λειτουργεί Τεχνική Υπηρεσία. Σε έξι (6) από τους «Μεγάλους Ηπειρωτικούς Δήμους», οι Τεχνικές Υπηρεσίες υποστηρίζονται μερικώς(για συγκεκριμένα έργα) από άλλους Φορείς ή Δήμους.
- Το σύνολο των Μεσαίων Ηπειρωτικών Δήμων (από 10.000 και έως 25.000 κατοίκους) διαθέτουν Τεχνική Υπηρεσία. Από αυτούς, στο 77% (74 Δήμοι) η Τ.Υ. λειτουργεί πλήρως και στο 23% (22 Δήμοι) η Τ.Υ. υποστηρίζεται μερικώς(για συγκεκριμένα έργα) από άλλους φορείς.
- Τα μεγαλύτερα προβλήματα στην λειτουργία των Τ.Υ. παρουσιάζονται στους μικρούς ηπειρωτικούς Δήμους καθώς και στους μικρούς νησιωτικούς Δήμους.
- Από το σύνολο των 36 «Μικρών Ηπειρωτικών και Μικρών Ορεινών Δήμων»:
 - ✓ δύο (2) δεν διαθέτουν Τεχνική Υπηρεσία
 - ✓ είκοσι πέντε (25) διαθέτουν Τεχνική Υπηρεσία που λειτουργεί μερικώς και υποστηρίζεται από άλλους Φορείς (Δήμους ή Περιφέρεια)
 - ✓ εννέα (9) δηλώνουν ότι η Τεχνική Υπηρεσία λειτουργεί με επάρκεια
- Από το σύνολο των τριάντα πέντε (35) «Μικρών Νησιωτικών Δήμων» κάτω των 3.500 κατοίκων:
 - ✓ είκοσι (20) δεν διαθέτουν Τεχνική Υπηρεσία
 - ✓ έντεκα (11) διαθέτουν Τεχνική Υπηρεσία που λειτουργεί μερικώς και υποστηρίζεται από άλλους φορείς (Δήμους ή Περιφέρεια)

- ✓ μόνο τέσσερες (4) δηλώνουν ότι η Τεχνική Υπηρεσία λειτουργεί με επάρκεια

Οι Τ.Υ. των Δήμων της Χώρας μπορεί να είναι οργανωμένες σε επίπεδο Διεύθυνσης, σε επίπεδο Τμήματος (Αυτοτελές ή μέρος μιας ευρύτερης Διεύθυνσης) ή σε επίπεδο Γραφείου ανάλογα με το μέγεθος και την κατηγορία του Δήμου.

Προκύπτει ότι στους 310 Δήμους με Τ.Υ.:

- Στους μισούς περίπου Δήμους (164) οι Τ.Υ. οργανώνονται σε επίπεδο Διεύθυνσης. Αφορά κυρίως τους μητροπολιτικούς Δήμους και τους Δήμους πρωτεύουσες νομών.
- Σε ογδόντα επτά (87) Δήμους οι Τ.Υ. λειτουργούν σε επίπεδο Τμήματος που ανήκει σε ευρύτερη Διεύθυνση (κυρίως Διεύθυνση Περιβάλλοντος)
- Τέλος στους μικρότερους Δήμους η Τ.Υ. λειτουργεί είτε σε επίπεδο αυτοτελούς τμήματος (36) είτε σε επίπεδο γραφείου (23).

5.1. Λειτουργία Τεχνικής Υπηρεσίας Δήμων και βαθμός λειτουργίας

ΛΕΙΤΟΥΡΓΙΑ Τ.Υ.	ΑΡΙΘΜΟΣ ΔΗΜΩΝ	%	ΒΑΘΜΟΣ ΛΕΙΤΟΥΡΓΙΑΣ	ΑΡΙΘΜΟΣ ΔΗΜΩΝ	%
ΝΑΙ	310	93%	ΠΛΗΡΩΣ	235	76%
			ΜΕ ΜΕΡΙΚΗ ΥΠΟΣΤΗΡΙΞΗ	75	24%
ΟΧΙ	22	7%			
ΣΥΝΟΛΑ	332	100%		310	100%

5.2. Λειτουργία Τεχνικής Υπηρεσίας Δήμων και βαθμός λειτουργίας

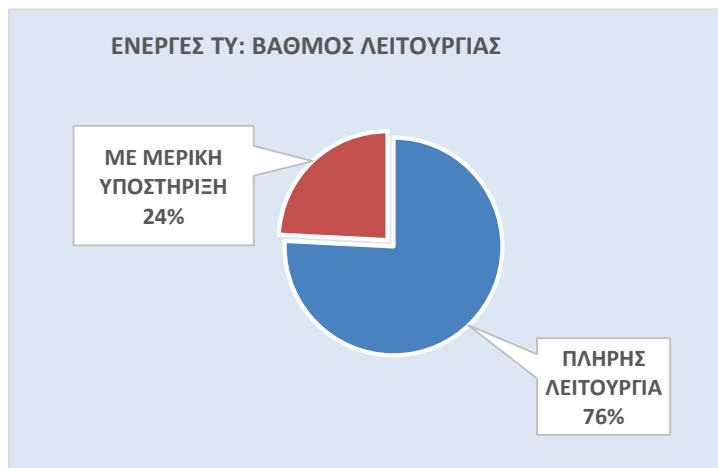
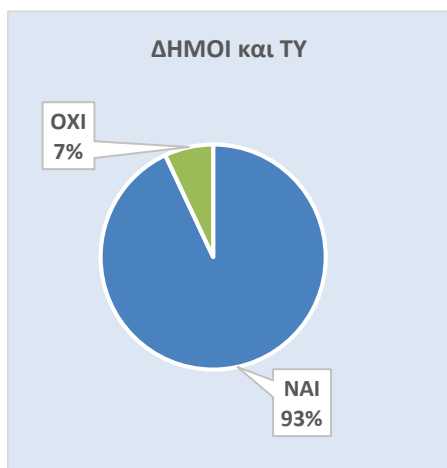

5.3. Αποτύπωση λειτουργίας της Τεχνικής Υπηρεσίας ανά κατηγορία Δήμων

ΚΑΤΗΓΟΡΙΕΣ ΔΗΜΩΝ	ΠΛΗΡΩΣ	ΜΕΡΙΚΩΣ Ή ΓΙΑ ΣΥΓΚΕΚΡΙΜΕΝΑ ΕΡΓΑ	ΌΧΙ	ΣΥΝΟΛΑ
Δήμοι Μητροπολιτικών Κέντρων	47	0		47
Μεγάλοι Ηπειρωτικοί Δήμοι άνω των 25.000 κατοίκων και Δήμοι πρωτεύουσες Νομών	85	6		91
Μεσαίοι Ηπειρωτικοί Δήμοι (από 10.000 και έως 25.000 κατοίκους)	74	22		96
Μικροί Ηπειρωτικοί και Μικροί Ορεινοί Δήμοι (κάτω των 10.000 κατοίκων)	9	25	2	36
Μεγάλοι και Μεσαίοι Νησιωτικοί Δήμοι	16	11		27
Μικροί Νησιωτικοί Δήμοι (έως 3.500 κατοίκους)	4	11	20	35
ΣΥΝΟΛΑ	235	75	22	332

5.4. Αποτύπωση Τεχνικών Υπηρεσιών ανά πληθυσμιακή κατηγορία Δήμων

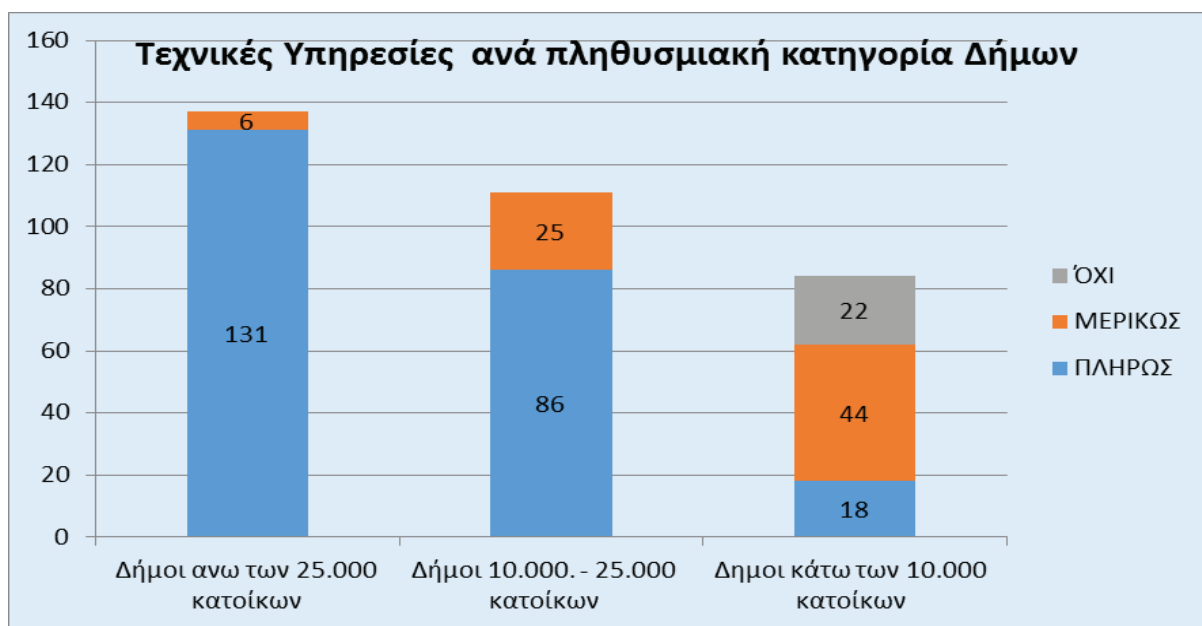

5.5. Τεχνική Υπηρεσία Δήμων κατά επίπεδο οργανικής μονάδας

ΔΙΟΙΚΗΤΙΚΗ ΕΝΟΤΗΤΑ	ΑΡΙΘΜΟΣ	ΠΟΣΟΣΤΟ
ΔΙΕΥΘΥΝΣΗ	164	53%
ΤΜΗΜΑ ΣΕ ΕΡΥΤΕΡΗ ΔΙΕΥΘΥΝΣΗ	87	28%
ΑΥΤΟΤΕΛΕΣ ΤΜΗΜΑ	36	12%
ΓΡΑΦΕΙΟ ΣΕ ΕΥΡΥΤΕΡΟ ΤΜΗΜΑ	23	7%
ΣΥΝΟΛΟ	310	100%

β. Υπηρεσίες Δόμησης (ΥΔΟΜ)

Από τους 332 δήμους της Χώρας, οι 168 Δήμοι (51%) διαθέτουν Υπηρεσία Δόμησης ενώ οι 164 (49%) όχι. Από τις 168 ΥΔΟΜ, οι 152 (90%) λειτουργούν επαρκώς, ενώ οι 16 (10%) λειτουργούν μερικώς, λαμβάνοντας υποστήριξη από άλλες ΥΔΟΜ.

Από το 2013 που έγινε, και η τελευταία καταγραφή των ΥΔΟΜ από την ΕΕΤΑΑ, μόνο δώδεκα (12) δήμοι απέκτησαν ΥΔΟΜ. Το γεγονός αυτό οφείλεται κυρίως στην αδυναμία στελέχωσης της ΥΔΟΜ.

Όπως είναι αναμενόμενο οι περισσότερες ΥΔΟΜ ανήκουν στην κατηγορία με πληθυσμό άνω των 25.000 κατοίκων, στην οποία συμπεριλαμβάνονται και όλες οι πρωτεύουσες Νομών (Περιφερειακών Ενοτήτων). Από την καταγραφή προκύπτουν τα παρακάτω:

- η μεγάλη πλειοψηφία των Δήμων κάτω των 10.000 κατοίκων δεν διαθέτουν ΥΔΟΜ
- τριάντα τρεις (33) δήμοι άνω των 25.000 κατοίκων δεν διαθέτουν Υπηρεσίες Δόμησης, εκ των οποίων 16 είναι άνω των 40.000 κατοίκων
- Περισσότεροι από τους μισούς μεσαίους Δήμους δεν διαθέτουν ΥΔΟΜ

Σύμφωνα με το άρθρο 95 του ν. 3852/2010 στους Δήμους που δεν διαθέτουν ΥΔΟΜ, παρέχεται διοικητική υποστήριξη από το Δήμο της έδρας του νομού καθώς και τους Δήμους που μεταφερθήκαν οι αποκεντρωμένες υπηρεσίες της Ν.Α. που ασκούσαν αυτές τις αρμοδιότητες, μέχρι 31.12.2010. Σημειώνεται ότι σε μερικές περιπτώσεις η διοικητική υποστήριξη παρέχεται από δύο ΥΔΟΜ και αφορά υποστήριξη σε διαφορετικές Δημοτικές Ενότητες πχ στο Δήμο Παιανίας η ΔΕ Παιανίας υποστηρίζεται από την ΥΔΟΜ του Δ. Μαρκοπούλου- Μεσογαίας και η ΔΕ Γλυκών νερών από την ΥΔΟΜ του Δήμου Παλλήνης.

Για το επίπεδο της οργανωτικής δομής των ΥΔΟΜ προκύπτει:

- Στους μισούς περίπου Δήμους (83) οι ΥΔΟΜ οργανώνονται σε επίπεδο Διεύθυνσης. Αφορά κυρίως τους μητροπολιτικούς Δήμους και τους Δήμους-πρωτεύουσες νομών, στους οποίους μεταφέρθηκε η αρμοδιότητα με βάση τον Ν.3852/2010. Στην περίπτωση αυτή συνήθως η Διεύθυνση υποδιαιρείται σε τρία Τμήματα α) Αδειών Δόμησης, β) Ελέγχου Κατασκευών και γ) Πολεοδομικών εφαρμογών
- Σε εξήντα ένα (61) Δήμους οι ΥΔΟΜ λειτουργούν σε επίπεδο Τμήματος που ανήκει σε ευρύτερη Διεύθυνση. Στην περίπτωση αυτή οι ΥΔΟΜ ανήκουν είτε στην Διεύθυνση Περιβάλλοντος ή στην Διεύθυνση Τεχνικών Υπηρεσιών
- Τέλος στους μικρότερους Δήμους η ΥΔΟΜ λειτουργεί είτε σε επίπεδο αυτοτελούς Τμήματος (20 Δήμοι) είτε σε επίπεδο Γραφείου.

5.6. Δήμοι με Υπηρεσία Δόμησης

ΥΠΗΡΕΣΙΑ ΔΟΜΗΣΗΣ					
ΛΕΙΤΟΥΡΓΙΑ			ΒΑΘΜΟΣ ΛΕΙΤΟΥΡΓΙΑΣ		
ΝΑΙ	168	51%	ΠΛΗΡΩΣ	152	90%
			ΜΕ ΜΕΡΙΚΗ ΥΠΟΣΤΗΡΙΞΗ	16	10%
ΟΧΙ	164	49%	ΟΧΙ	164	
ΣΥΝΟΛΑ	332			332	

5.7. Κατάσταση Υπηρεσιών Δόμησης ανά Περιφέρεια

Α/Α	ΠΕΡΙΦΕΡΕΙΑ	ΝΑΙ		ΌΧΙ	ΣΥΝΟΛΟ
		ΠΛΗΡΩΣ	ΜΕΡΙΚΩΣ		
1	ΑΝΑΤΟΛΙΚΗΣ ΜΑΚΕΔΟΝΙΑΣ ΚΑΙ ΘΡΑΚΗΣ	8	3	11	22
2	ΑΤΤΙΚΗΣ	29	3	34	66
3	ΒΟΡΕΙΟΥ ΑΙΓΑΙΟΥ	7	0	4	11
4	ΔΥΤΙΚΗΣ ΕΛΛΑΔΑΣ	10	0	9	19
5	ΔΥΤΙΚΗΣ ΜΑΚΕΔΟΝΙΑΣ	6	0	7	13
6	ΗΠΕΙΡΟΥ	7	1	10	18
7	ΘΕΣΣΑΛΙΑΣ	11	3	11	25
8	ΙΟΝΙΩΝ ΝΗΣΩΝ	5	0	6	11
9	ΚΕΝΤΡΙΚΗΣ ΜΑΚΕΔΟΝΙΑΣ	23	3	12	38
10	ΚΡΗΤΗΣ	9	0	15	24
11	ΝΟΤΙΟΥ ΑΙΓΑΙΟΥ	11	1	22	34
12	ΠΕΛΟΠΟΝΝΗΣΟΥ	16	2	8	26
13	ΣΤΕΡΕΑΣ ΕΛΛΑΔΑΣ	10	0	15	25
	ΣΥΝΟΛΑ	152	16	164	332

5.8. Κατάσταση Υπηρεσιών Δόμησης ανά κατηγορία δήμων

	ΚΑΤΗΓΟΡΙΕΣ ΔΗΜΩΝ	ΠΛΗΡΩΣ	ΜΕΡΙΚΩΣ	ΌΧΙ	ΣΥΝΟΛΑ
1	Δήμοι Μητροπολιτικών Κέντρων	23	1	23	47
2	Μεγάλοι Ηπειρωτικοί Δήμοι άνω των 25.000 κατοίκων και Δήμοι πρωτεύουσες Νομών	80	1	10	91
3	Μεσαίοι Ηπειρωτικοί Δήμοι (από 10.000 και έως 25.000 κατοίκους)	31	9	56	96
4	Μικροί Ηπειρωτικοί και Μικροί Ορεινοί Δήμοι (κάτω των 10.000 κατοίκων)	2	1	33	36
5	Μεγάλοι και Μεσαίοι Νησιωτικοί Δήμοι	15	5	7	27
6	Μικροί Νησιωτικοί Δήμοι (έως 3.500 κατοίκους)	0		35	35
	ΣΥΝΟΛΑ	151	17	164	332

5.9. Αποτύπωση ΥΔΟΜ ανά πληθυσμιακή κατηγορία Δήμων

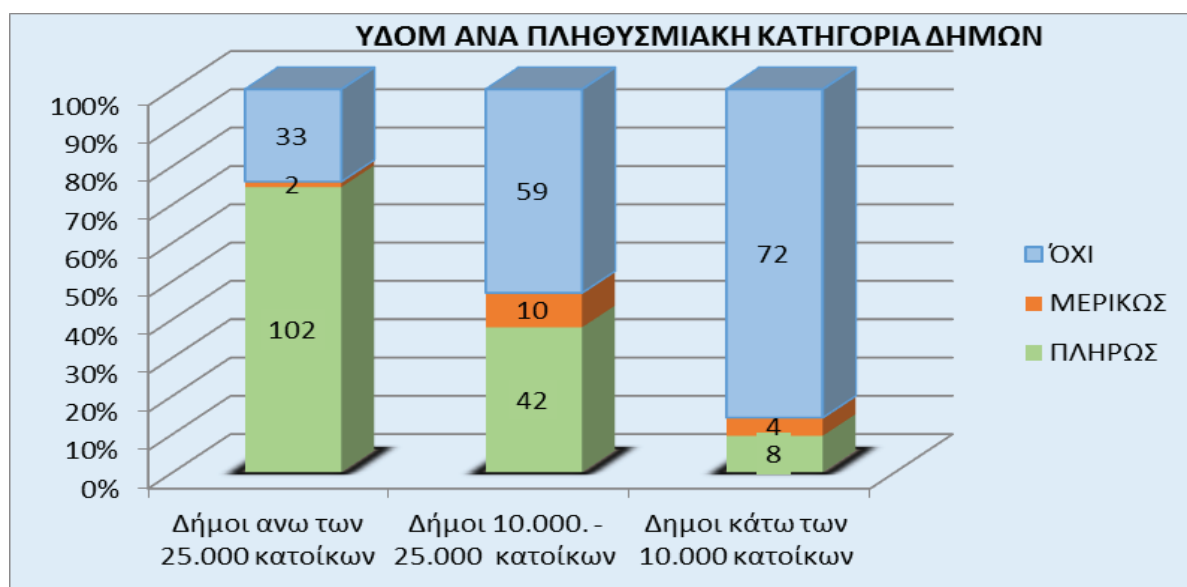

5.10. Αποτύπωση επιπέδου οργανωτικής δομής ΥΔΟΜ

ΕΠΙΠΕΔΟ ΟΡΓΑΝΩΤΙΚΗΣ ΔΟΜΗΣ ΥΔΟΜ	
ΔΙΕΥΘΥΝΣΗ	83
ΤΜΗΜΑ ΣΕ ΕΥΡΥΤΕΡΗ ΔΙΕΥΘΥΝΣΗ	61
ΑΥΤΟΤΕΛΕΣ ΤΜΗΜΑ	20
ΓΡΑΦΕΙΟ ΣΕ ΕΥΡΥΤΕΡΟ ΤΜΗΜΑ	3
ΑΥΤΟΤΕΛΕΣ ΓΡΑΦΕΙΟ	1
ΣΥΝΟΛΟ	168

γ. Υπηρεσίες Προγραμματισμού

Από το σύνολο των τριακοσίων τριάντα δύο (332) Δήμων της Χώρας, σε διακόσιους είκοσι (220) Δήμους λειτουργεί Υπηρεσία Προγραμματισμού (ΥΠ) και σε εκατόν δώδεκα (112) όχι. Ανά Κατηγορία Δήμων, διαπιστώνονται τα εξής:

- Η πλειοψηφία των Δήμων των Μητροπολιτικών Κέντρων και των Μεγάλων Ηπειρωτικών Δήμων, άνω των 25.000 κατοίκων, λειτουργεί Υπηρεσία Προγραμματισμού (83% και 93% αντίστοιχα).
- Η πλειοψηφία των Μεσαίων Ηπειρωτικών Δήμων (από 10.000 και έως 25.000 κατοίκους) και των Μεγάλων και Μεσαίων Νησιωτικών ΟΤΑ διαθέτουν επίσης Υπηρεσία Προγραμματισμού (66% και 63% αντίστοιχα)
- Οι Μικροί Ηπειρωτικοί Δήμοι καθώς και οι Μικροί Νησιωτικοί, στην πλειοψηφία τους, δεν διαθέτουν υπηρεσίες προγραμματισμού (67% και 89% αντίστοιχα).

Από τα παραπάνω προκύπτει ότι ακόμα και στις δύο μεγαλύτερες πληθυσμιακά κατηγορίες Δήμων υπάρχουν Δήμοι χωρίς ΥΠ, που οφείλεται κυρίως στην έλλειψη στελέχωσης των Υπηρεσιών.

Οι Υπηρεσίες Προγραμματισμού των Δήμων μπορεί να είναι οργανωμένες σε επίπεδο Διεύθυνσης, σε επίπεδο Τμήματος (Αυτοτελές ή μέρος μιας ευρύτερης Διεύθυνσης) ή σε επίπεδο Γραφείου ανάλογα με το μέγεθος και την κατηγορία του Δήμου. Στον Πίνακα 6 που ακολουθεί αποτυπώνεται το επίπεδο της οργανικής μονάδας των Υπηρεσιών Προγραμματισμού. Στους διακόσιους είκοσι (220) Δήμους με Υπηρεσία Προγραμματισμού:

- Σε πενήντα δύο (52) Δήμους, οι Υπηρεσίες Προγραμματισμού οργανώνονται σε επίπεδο Διεύθυνσης. Πρόκειται για ΥΠ κυρίως των μητροπολιτικών Δήμων και των Δήμων - Πρωτευουσών νομών.
- Στους μισούς περίπου Δήμους (56%) οι Υ.Π. οργανώνονται σε επίπεδο Τμήματος, πρόκειται κυρίως για τις ΥΠ μεσαίων Δήμων.
- Τέλος, στους μικρότερους Δήμους η Υ.Π. λειτουργεί σε επίπεδο γραφείου (20%).

Το πρόβλημα της υποστελέχωσης, το οποίο θέτει στους Δήμους το ζήτημα του καθορισμού προτεραιοτήτων, ως προς την κατανομή του προσωπικού και τις ανάγκες που θα ικανοποιηθούν, εκτιμάται ότι επηρεάζει αρνητικά τον αριθμό των λειτουργουσών ΥΠ καθώς και το επίπεδο στελέχωσής τους. Παρόλα αυτά, αν εξαιρεθούν οι τρεις κατηγορίες Δήμων με πληθυσμό μικρότερο των 10.000 κατοίκων, στις άλλες κατηγορίες το ποσοστό εκείνων που διαθέτουν ΥΠ είναι σχετικά ικανοποιητικό.

5.11. Υπηρεσίες Προγραμματισμού Δήμων

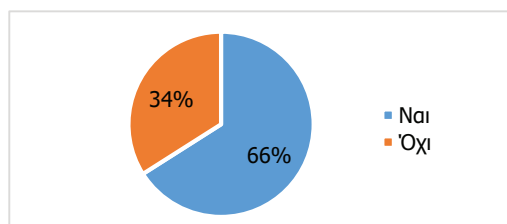

5.12. Υπηρεσίες Προγραμματισμού ανά κατηγορία δήμων

	ΚΑΤΗΓΟΡΙΕΣ ΔΗΜΩΝ	ΝΑΙ		ΌΧΙ		ΣΥΝΟΛΑ
		ΑΡ	%	ΑΡ	%	
1	Δήμοι Μητροπολιτικών Κέντρων	39	83%	8	17%	47
2	Μεγάλοι Ηπειρωτικοί Δήμοι άνω των 25.000 κατοίκων και Δήμοι πρωτεύουσες Νομών	85	93%	6	7%	91
3	Μεσαίοι Ηπειρωτικοί Δήμοι (από 10.000 και έως 25.000 κατοίκους)	63	66%	33	34%	96
4	Μικροί Ηπειρωτικοί και Μικροί Ορεινοί Δήμοι (κάτω των 10.000 κατοίκων)	12	33%	24	67%	36
5	Μεγάλοι και Μεσαίοι Νησιωτικοί Δήμοι	17	63%	10	37%	27
6	Μικροί Νησιωτικοί Δήμοι (έως 3.500 κατοίκους)	4	11%	31	89%	35
	ΣΥΝΟΛΑ	220		112		332

5.13. Υπηρεσίες Προγραμματισμού με βάση τον αριθμό προσωπικού ΠΕ & ΤΕ.

ΥΠΗΡΕΣΙΕΣ ΠΡΟΓΡΑΜΜΑΤΙΣΜΟΥ ΜΕ ΒΑΣΗ ΤΟΝ ΑΡΙΘΜΟ ΤΟΥ ΜΟΝΙΜΟΥ ΠΡΟΣΩΠΙΚΟΥ ΠΕ & ΤΕ	ΑΡΙΘΜΟΣ ΔΗΜΩΝ	%
Υ.Π. χωρίς Προσωπικό ΠΕ & ΤΕ	19	9%
Υ.Π. με 1 υπάλληλο ΠΕ & ΤΕ	84	38%
Υ.Π. με 2 υπάλληλους ΠΕ & ΤΕ	46	21%
Υ.Π. με 3 έως 5 υπάλληλους ΠΕ & ΤΕ	47	21%
Υ.Π. με 6 υπάλληλους και άνω ΠΕ & ΤΕ	24	11%
ΣΥΝΟΛΑ	220	1

5.14. Υπηρεσίες Προγραμματισμού με βάση το επίπεδο οργανωτικής δομής

ΔΙΟΙΚΗΤΙΚΗ ΕΝΟΤΗΤΑ	ΑΡΙΘΜΟΣ ΔΗΜΩΝ ΜΕ Υ.Π.	ΠΟΣΟΣΤΟ
ΔΙΕΥΘΥΝΣΗ	52	24%
ΤΜΗΜΑ	124	56%
ΓΡΑΦΕΙΟ	44	20%
ΣΥΝΟΛΟ	220	1

6. Νομικά Πρόσωπα των Δήμων

Τα στοιχεία της ενότητας αυτής προέρχονται από τη Βάση Δεδομένων που σχεδιάστηκε και αναπτύχθηκε από την ΕΕΤΑΑ για τη δημιουργία του Μητρώου Νομικών Προσώπων της Τοπικής Αυτοδιοίκησης Α΄ και Β΄ Βαθμού, στο πλαίσιο αντίστοιχου έργου που υλοποίησε η ΕΕΤΑΑ για την υποστήριξη της Τοπικής Αυτοδιοίκησης στο Πρόγραμμα «Καλλικράτης».

Η Βάση Δεδομένων ενημερώνεται συστηματικά έως σήμερα από την ΕΕΤΑΑ και περιλαμβάνει όλες τις μεταβολές που αφορούν τη σύσταση, τη μετονομασία και την κατάργηση (ή λύση) των νομικών προσώπων.

Στα στοιχεία, που αναφέρονται στην ενότητα αυτή, δεν συμπεριλαμβάνονται οι Σχολικές Επιτροπές.

Σύμφωνα με τα στοιχεία της ΕΕΤΑΑ, ο συνολικός αριθμός των νομικών προσώπων των ΟΤΑ το 2021, ανέρχεται σε χίλια εκατό σαράντα τέσσερα (1.144) εκ των οποίων τα εξακόσια πέννητα δύο (652) είναι νομικά πρόσωπα Ιδιωτικού Δικαίου.

Στα Νομικά Πρόσωπα Δημοσίου Δικαίου περιλαμβάνονται τα Λιμενικά Ταμεία των Δήμων και οι Σύνδεσμοι και στα Νομικά Πρόσωπα Ιδιωτικού Δικαίου περιλαμβάνονται οι Ανώνυμες εταιρίες όλων των μορφών, οι Κοινοφελείς επιχειρήσεις, οι Δημοτικές Επιχειρήσεις Ύδρευσης – Αποχέτευσης (ΔΕΥΑ), οι Αστικές εταιρίες στις οποίες συμμετέχουν οι Δήμοι, οι Επιχειρήσεις ραδιοφωνίας και τηλεόρασης.

Όπως προαναφέρθηκε, το 2021 η Ε.Ε.Τ.Α.Α. διεξήγαγε έρευνα, με σκοπό την αποτύπωση των δυνατοτήτων και αδυναμιών κάθε Δήμου, των Δημοτικών Επιχειρήσεων Ύδρευσης και Αποχέτευσης (ΔΕΥΑ) και των Φορέων Διαχείρισης Στέρεων Αποβλήτων (ΦοΔΣΑ), σε θέματα παραγωγής τεχνικών έργων και μελετών, έτσι ώστε να σχεδιαστεί μια, κατά το δυνατόν, πιο εξειδικευμένη πολιτική υποστήριξης της Τοπικής Αυτοδιοίκησης.

Στοιχεία από την αποτύπωση των υπηρεσιών για της ΔΕΥΑ και τους Φο ΔΣΑ παρουσιάζονται στην παρούσα ενότητα.

6.1. Νομικά Πρόσωπα των ΟΤΑ

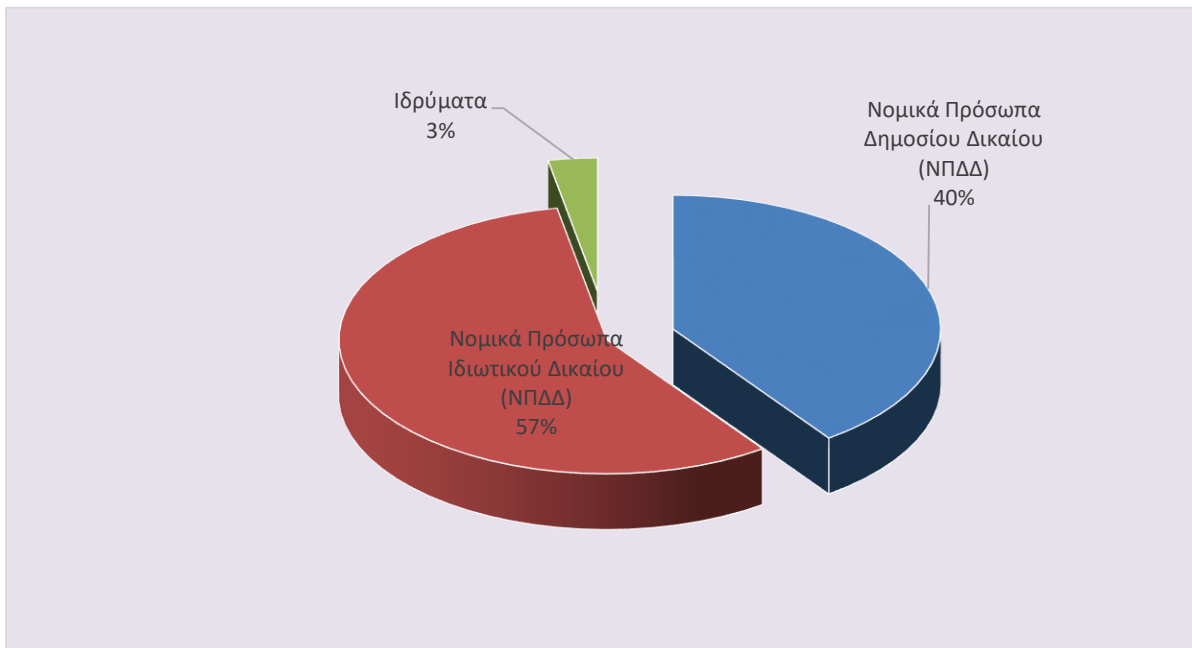

6.2. Νομικά Πρόσωπα Δημοσίου Δικαίου

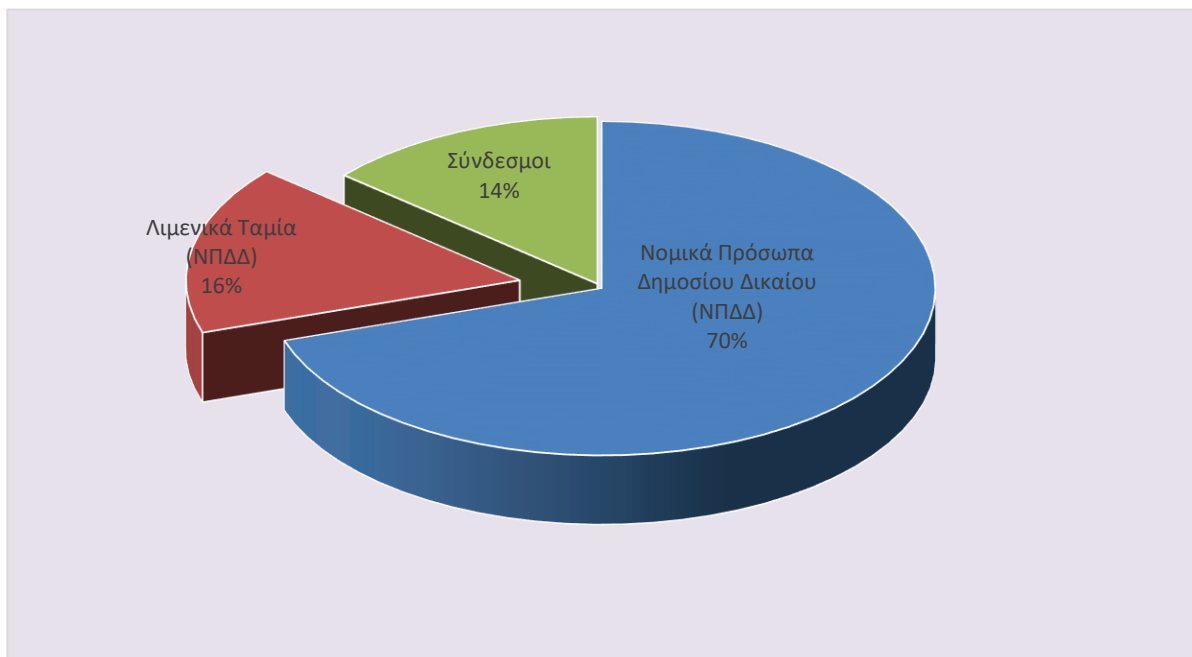

6.3. Νομικά Πρόσωπα Ιδιωτικού Δίκαιου των ΟΤΑ

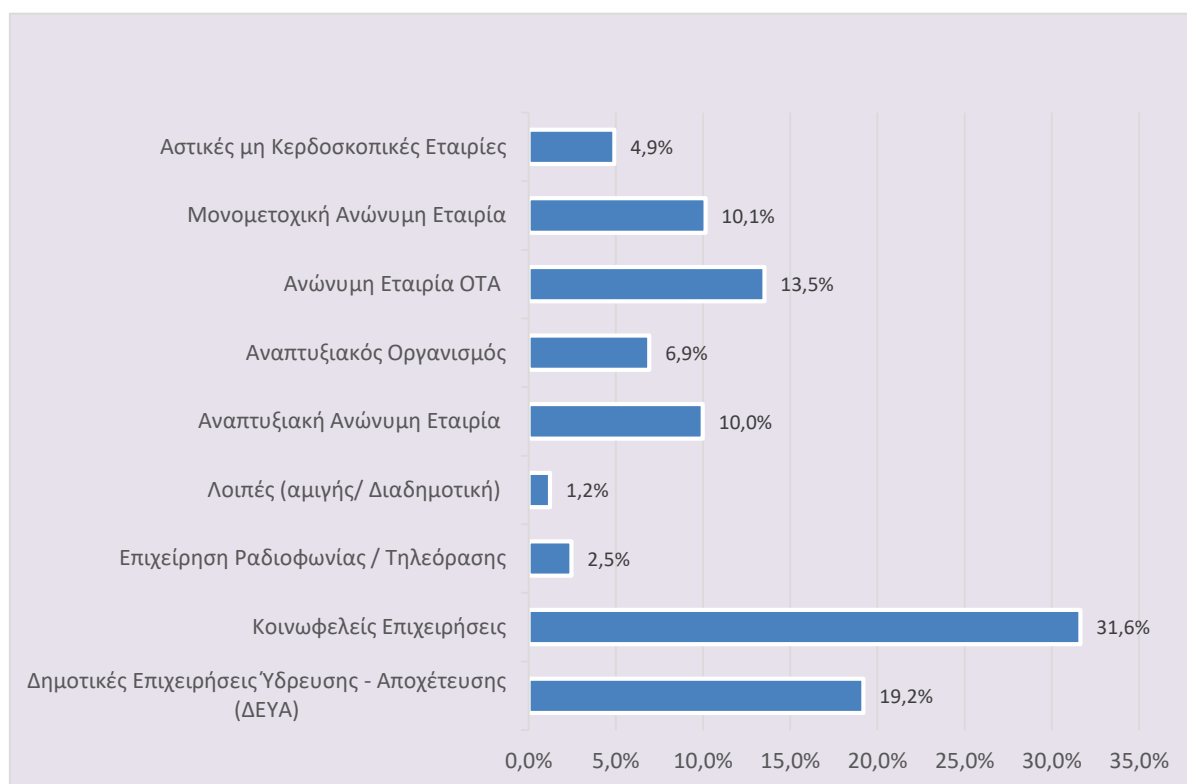

6.4. Νομικά Πρόσωπα ανά Περιφέρεια

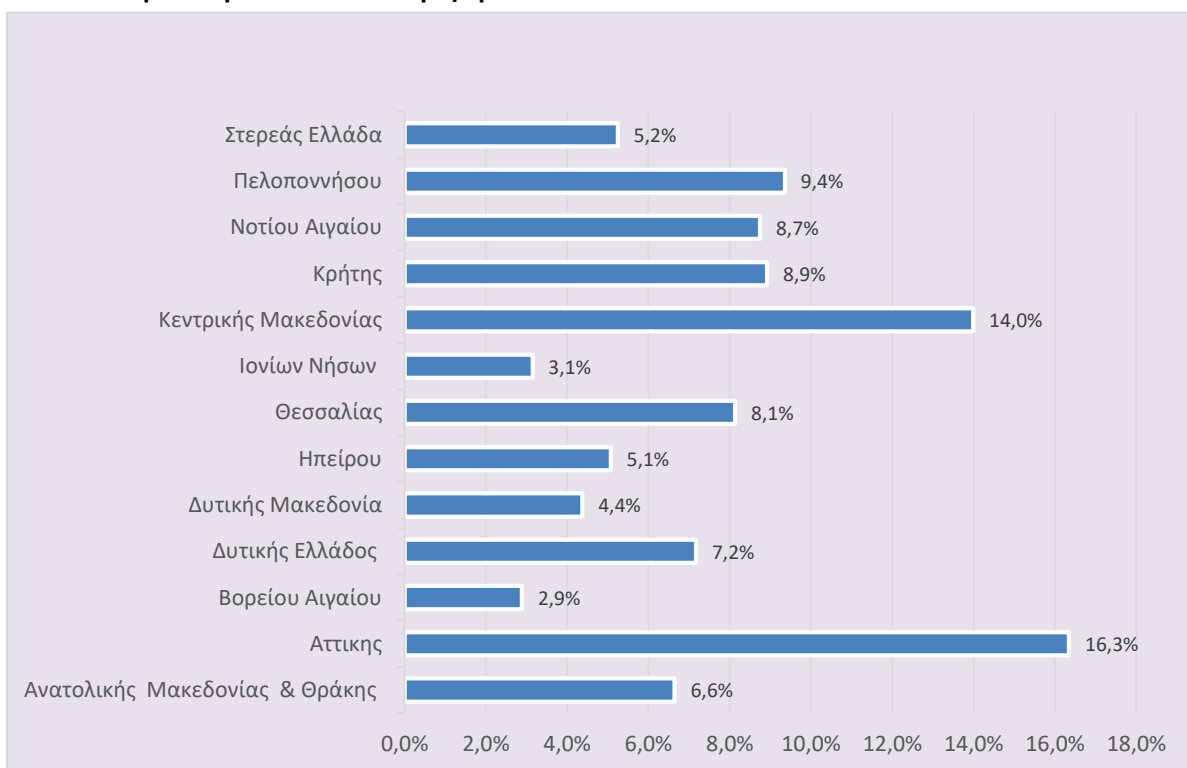

6.1. ΔΕΥΑ

Από την καταγραφή που διενήργησε η ΕΕΤΑΑ το 2021 των τεχνικών υπηρεσιών των Δημοτικών Επιχειρήσεων Ύδρευσης και Αποχέτευσης (ΔΕΥΑ) προέκυψαν τα παρακάτω στοιχεία:

Συνολικά, σε επίπεδο Χώρας, λειτουργούν εκατόν είκοσι πέντε (125) Δ.Ε.Υ.Α., η πλειονότητα των οποίων βρίσκεται στις Περιφέρειες Θεσσαλίας, Κεντρικής Μακεδονίας και Πελοποννήσου, ενώ μικρότερος αριθμός εντοπίζεται στις Περιφέρειες Βορείου Αιγαίου, Ιονίων Νήσων, Ηπείρου και Αττικής. Ενδιάμεσα της κλίμακας αυτής βρίσκονται οι Περιφέρειες Κρήτης, Ανατολικής Μακεδονίας και Θράκης, Νοτίου Αιγαίου, Στερεάς Ελλάδας και Δυτικής Μακεδονίας.

Σε δήμους της κατηγορίας 4, «μικροί ηπειρωτικοί δήμοι κάτω των 10.000 κατοίκων», λειτουργούν τρεις (3) ΔΕΥΑ (Δ. Ζαχάρως, Δ. Σελίνου και Δ. Επιδαύρου), ενώ στην κατηγορία 6, «μικροί νησιωτικοί Δήμοι, έως 3.500 κατοίκους», λειτουργεί μόνο η ΔΕΥΑ του Δ. Σύμης.

Συνολικά, σε Δήμους κάτω των 10.000 κατοίκων, όπως αποτυπώνεται στο γράφημα 2, λειτουργούν έξι (6) ΔΕΥΑ (Δ. Σύμης, Δ. Σκοπέλου, Δ Σκιάθου, Δ. Σελίνου, Δ. Επιδαύρου και Δ. Ζαχάρως).

Στις περισσότερες ΔΕΥΑ υπάρχουν σημαντικά προβλήματα υποστελέχωσης. Το πρόβλημα αυτό καταγράφεται και σε πολλές από τις απαντήσεις των ερωτηματολογίων, όπου μάλιστα επισημαίνεται ότι μια από τις βασικές αιτίες, πέρα από την αδυναμία πρόσληψης μόνιμου προσωπικού, είναι και η μετάταξη ή απόσπαση εργαζόμενων από τις ΔΕΥΑ σε άλλες υπηρεσίες των Δήμων ή άλλων φορέων.

Σύμφωνα με τις απαντήσεις των ερωτηματολογίων:

- από τις εκατόν είκοσι πέντε (125) συνολικά ΔΕΥΑ, λειτουργεί τεχνική υπηρεσία σε ενενήντα τρεις (93) ΔΕΥΑ, αλλά ο αριθμός των απασχολούμενων ΠΕ ή ΤΕ Μηχανικών είναι πολύ μικρός:
- σε δέκα (10) από αυτές απασχολείται μόνο ένας (1) Μηχανικός σε δεκατέσσαρες ΔΕΥΑ (14) απασχολούνται μόνο δύο μηχανικοί.
- Σε αρκετές ΔΕΥΑ παρατηρείται έλλειψη βασικών ειδικοτήτων. Η υποστήριξη αυτών των τεχνικών υπηρεσιών παρέχεται κυρίως από τον οικείο Δήμο.
- Οι ΔΕΥΑ που δεν λειτουργούν Τ.Υ. (32) υποστηρίζονται, για την παραγωγή τεχνικών έργων

6.5. Αριθμός Δ.Ε.Υ.Α. ανά Περιφέρεια

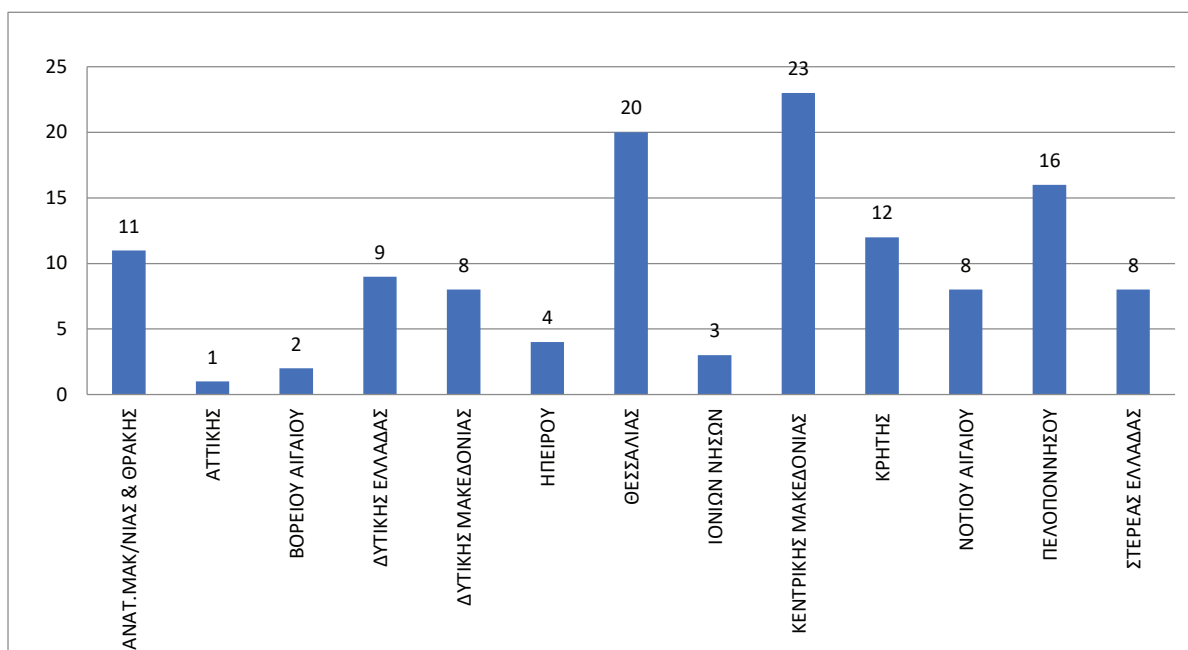

6.6. Ταξινόμηση των ΔΕΥΑ ανά κατηγορία Δήμων

ΔΕΥΑ ΑΝΑ ΚΑΤΗΓΟΡΙΑ ΔΗΜΩΝ		
1	Δήμοι Μητροπολιτικών Κέντρων	1
2	Μεγάλοι Ηπειρωτικοί Δήμοι και Δήμοι πρωτεύουσες Νομών	71
3	Μεσαίοι Ηπειρωτικοί Δήμοι (από 10.000 έως και 25.000 κατοίκους)	38
4	Μικροί Ηπειρωτικοί και Μικροί Ορεινοί Δήμοι (κάτω των 10.000 κατοίκων)	3
5	Μεγάλοι και Μεσαίοι Νησιωτικοί Δήμοι	11
6	Μικροί Νησιωτικοί Δήμοι (έως 3.500 κατοίκους)	1
ΣΥΝΟΛΑ		125

6.7. Αριθμός Δ.Ε.Υ.Α. με βάση τον πληθυσμό

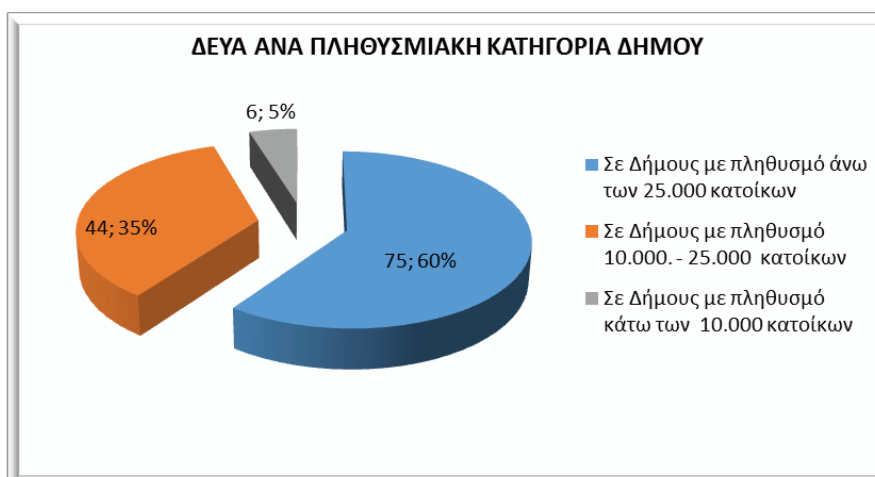

6.8. Αριθμός και ποσοστό των Δ.Ε.Υ.Α. με λειτουργούσα Τεχνική Υπηρεσία

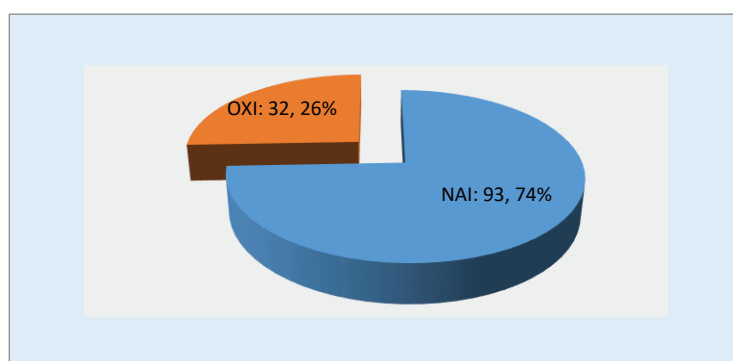

6.9. Λειτουργία Τ.Υ. στις ΔΕΥΑ ανά κατηγορία Δήμων

Α/Α	ΔΕΥΑ ΜΕ ΤΕΧΝΙΚΗ ΥΠΗΡΕΣΙΑ ΑΝΑ ΚΑΤΗΓΟΡΙΑ ΔΗΜΟΥ	ΝΑΙ	ΌΧΙ	ΣΥΝΟΛΑ
1	Δήμοι Μητροπολιτικών Κέντρων		1	1
2	Μεγάλοι Ηπειρωτικοί Δήμοι άνω των 25.000 κατοίκων και Δήμοι πρωτεύουσες Νομών	65	6	71
3	Μεσαίοι Ηπειρωτικοί Δήμοι (από 10.000 και έως 25.000 κατοίκους)	17	21	38
4	Μικροί Ηπειρωτικοί και Μικροί Ορεινοί Δήμοι (κάτω των 10.000 κατοίκων)	1	2	3
5	Μεγάλοι και Μεσαίοι Νησιωτικοί Δήμοι	10	1	11
6	Μικροί Νησιωτικοί Δήμοι (έως 3.500 κατοίκους)	0	1	1
	ΣΥΝΟΛΑ	93	32	125

6.2. ΦοΔΣΑ

Από την καταγραφή που διενήργησε η ΕΕΤΑΑ το 2021 όλων των υπηρεσιών των Φορέων Διαχείρισης Στέρεων Αποβλήτων (ΦοΔΣΑ) προέκυψαν τα παρακάτω στοιχεία:

Οι ΦοΔΣΑ της χώρας ανέρχονται στους είκοσι-τρεις (23), εκ των οποίων:

- εννέα (9) είναι περιφερειακοί, περιλαμβάνουν δηλαδή όλη την περιφέρεια εκ των οποίων οι 3 Διαβαθμιδικοί: της Αττικής (Ν.3852/2010 άρθρο 211), του Νοτίου Αιγαίου και των Ιονίων Νήσων (Ν.4685/2020 άρθρο 93),
- εννέα (9) λειτουργούν σε επίπεδο Περιφερειακής Ενότητας (ΠΕ) ή Ενοτήτων (για την περίπτωση της Δυτικής Θεσσαλίας) και
- οι υπόλοιποι πέντε (5) περιλαμβάνουν τμήμα Περιφερειακής Ενότητας ή τμήματα Περιφερειακών Ενοτήτων.

Όσον αφορά τη νομική μορφή των ΦοΔΣΑ

- δώδεκα (12) είναι Ανώνυμες Εταιρείες (Α.Ε.) Ο.Τ.Α. και
- έντεκα (11) είναι Σύνδεσμοι

Όσον αφορά το προσωπικό που καταγράφηκε από την έρευνα, η παράθεση των συγκεντρωτικών στοιχείων, που παρουσιάστηκαν στον πίνακα 2, δείχνει τα εξής:

- Το μόνιμο προσωπικό ή με σύμβαση εργασίας αορίστου χρόνου που απασχολείται στους είκοσι-τρεις ΦοΔΣΑ της χώρας ανέρχεται σε 492 στελέχη εκ των οποίων 140 στην Τεχνική Υπηρεσία, 247 στην Υπηρεσία Διαχείρισης Εγκαταστάσεων, 102 στην Διοικητική/ Οικονομική Υπηρεσία και 3 στελέχη στην Νομική Υπηρεσία. Η κατανομή του μόνιμου προσωπικού ή με σύμβαση αορίστου χρόνου με βάση το επίπεδο εκπαίδευσης ανέρχεται σε 106 ΠΕ, 35 ΤΕ και 351 ΔΕ.
- Το προσωπικό που απασχολείται με σύμβαση ορισμένου χρόνου στους είκοσι-τρεις ΦοΔΣΑ της χώρας, για το χρονικό σημείο που πραγματοποιήθηκε η έρευνα, ανέρχεται σε 138 στελέχη εκ των οποίων 30 στην Τεχνική Υπηρεσία, 56 στην Υπηρεσία Διαχείρισης Εγκαταστάσεων και 52 στην Διοικητική/ Οικονομική Υπηρεσία. Η κατανομή τους με βάση το επίπεδο εκπαίδευσης ανέρχεται σε 27 ΠΕ, 13 ΤΕ και 98 ΔΕ.
- Ο αριθμός των στελεχών με άλλη, από την μόνιμη/ αορίστου και ορισμένου χρόνου σχέση εργασίας, ανέρχεται σε 457 στελέχη εκ των οποίων 25 στην Τεχνική Υπηρεσία, 361 στην Υπηρεσία Διαχείρισης Εγκαταστάσεων, 63 στην Διοικητική/ Οικονομική Υπηρεσία και 8 στελέχη στην Νομική Υπηρεσία. Η κατανομή του προσωπικού με άλλη σχέση εργασίας ανέρχεται σε 87 ΠΕ, 41 ΤΕ και 329 ΔΕ.

6.10. Γεωγραφική κάλυψη ΦοΔΣΑ.

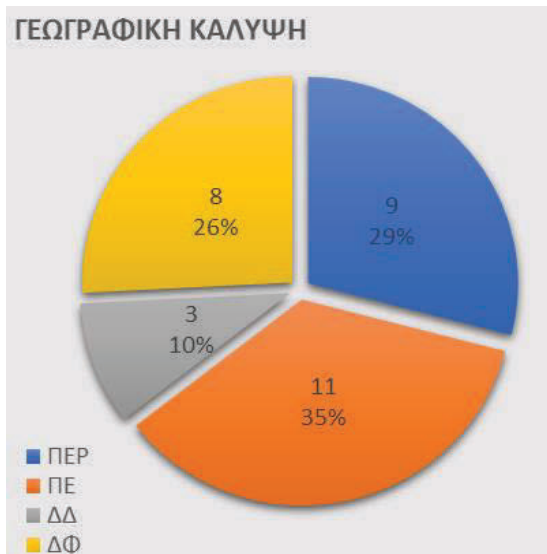

(ΠΕΡ.= Περιφέρεια, Π.Ε.= Περιφερειακή Ενότητα, Τμ. Π.Ε.= Τμήμα Περιφερειακής Ενότητας, ΔΗΜΟΣ – ΦΟΔΣΑ = Δήμος με αρμοδιότητες ΦοΔΣΑ)

6.11. Σύμβαση της νομική μορφής των ΦοΔΣΑ σήμερα



6.12. Παρουσία βασικών υπηρεσιών στους ΦοΔΣΑ

Τεχνική Υπηρεσία

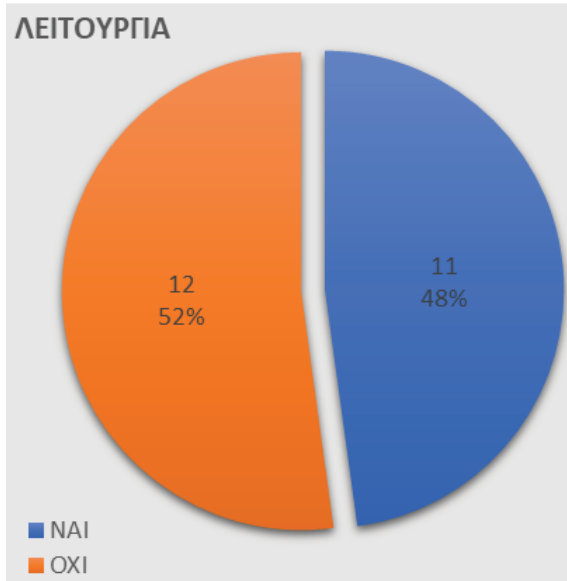

Υπηρεσία Διαχείρισης Εγκαταστάσεων

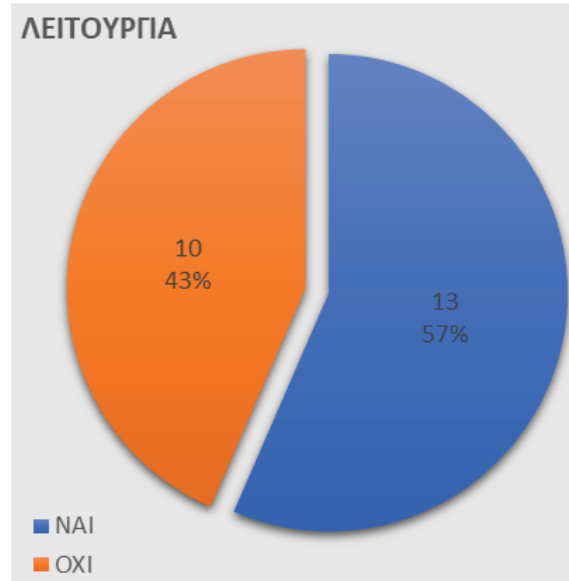

Οικονομική/ Διοικητική Υπηρεσία

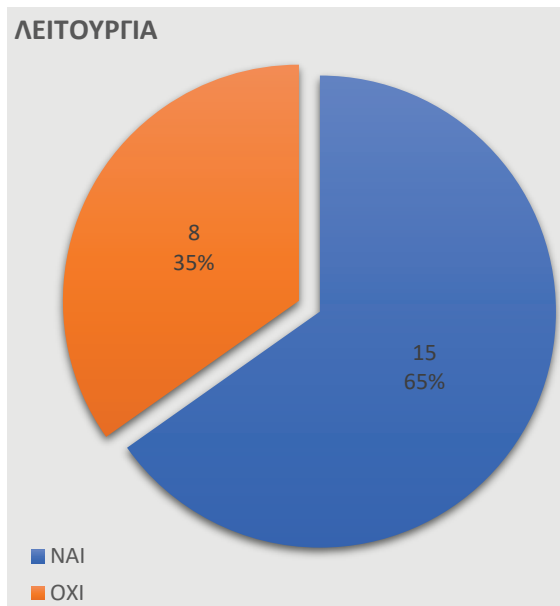

Νομική Υπηρεσία – Νομική Υποστήριξη

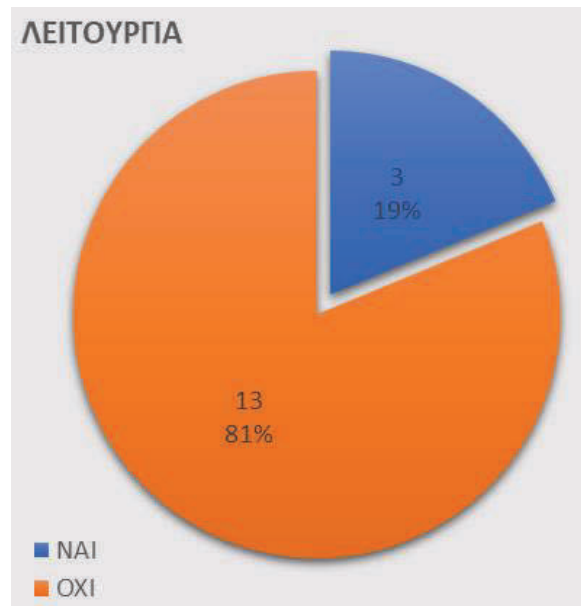

7. «Πρόγραμμα Προσχολικής Αγωγής και Δημιουργικής Απασχόλησης Παιδιών, περιόδου 2022 – 2023»

Τα στοιχεία της ενότητας προέχονται από τη βάση δεδομένων που σχεδιάστηκε και αναπτύχθηκε από την Ε.Ε.Τ.Α.Α. για την υλοποίηση της δράσης 2022—2023.

Η Δράση με τίτλο «*Πρωώθηση και υποστήριξη παιδιών για την ένταξή τους στην προσχολική εκπαίδευση καθώς και για τη πρόσβαση παιδιών σχολικής ηλικίας, εφήβων και ατόμων με αναπηρία, σε υπηρεσίες δημιουργικής απασχόλησης*», περιόδου 2022 – 2023, είναι συγχρηματοδοτούμενη από το Ευρωπαϊκό Κοινωνικό Ταμείο+ στο πλαίσιο του Εταιρικού Συμφώνου για την Περιφερειακή Ανάπτυξη (ΕΣΠΑ) για την Προγραμματική Περίοδο 2021–2027 και από εθνικούς πόρους.

Στοχεύει στη διασφάλιση της ισότιμης και χωρίς αποκλεισμούς πρόσβασης των παιδιών, και ιδίως των παιδιών σε ανάγκη, σε ποιοτικές υπηρεσίες αγωγής και εκπαίδευσης στην προσχολική και σχολική ηλικία, σε εναρμόνιση και με τα ειδικότερα οριζόμενα στη Σύσταση ΕΕ 2021/1004 για τη θέσπιση μίας Ευρωπαϊκής Εγγύησης για το Παιδί» (Child Guarantee). Επιπρόσθετα, η δράση στοχεύει στην πρόσβαση παιδιών, εφήβων και ΑΜΕΑ σε υπηρεσίες εξωσχολικών δραστηριοτήτων δημιουργικής απασχόλησης σύμφωνα με τον Νόμο 4941/2022, άρθρο 104 (ΦΕΚ113/Α'/16.6.2022).

Το Πρόγραμμα φιλοξενίας παιδιών υλοποιείται σε:

- Βρεφικούς, Βρεφονηπιακούς και Παιδικούς Σταθμούς
- Βρεφονηπιακούς Σταθμούς Ολοκληρωμένης Φροντίδας (Β.Σ.Ο.Φ)
- Κέντρα Δημιουργικής Απασχόλησης Παιδιών (Κ.Δ.Α.Π.),
- Κέντρα Δημιουργικής Απασχόλησης Παιδιών Με Αναπηρίες (Κ.Δ.Α.Π.-Α.με.Α.)

Οι δομές αυτές δύνανται να είναι ή να ανήκουν σε Δήμους και ΝΠΔΔ και ΝΠΙΔ αυτών, επιχειρήσεις ιδιωτικού δικαίου ή εταιρείες μη κερδοσκοπικού χαρακτήρα του άρθρου 741 του Αστικού Κώδικα, καθώς και σε άλλα ΝΠΔΔ ή ΝΠΙΔ, που νομίμως έχουν τη δυνατότητα παροχής αυτών των υπηρεσιών.

Δικαιούχος της δράσης, υπό την έννοια της παρ. 6 του Άρθρου 104 του Ν. 4941/2022 (ΦΕΚ Α'/113/16.6.2022), όπως ισχύει, και σύμφωνα με την παρ. 2 του Άρθρου 1 της υπ' αριθμ. 77094/01.08.2022 ΚΥΑ, ορίζεται η Ελληνική Εταιρεία Τοπικής Ανάπτυξης και Αυτοδιοίκησης (Ε.Ε.Τ.Α.Α.) Α.Ε., εφεξής ΕΕΤΑΑ.

«Ωφελούμενα», ορίζονται τα βρέφη, νήπια και παιδιά προσχολικής ηλικίας καθώς και τα παιδιά, έφηβοι και τα άτομα με αναπηρία, που εμπίπτουν στις κατηγορίες και πληρούν τις προϋποθέσεις του Άρθρου 3 της ΚΥΑ, προκειμένου να λάβουν «αξία τοποθέτησης» (voucher) και σύμφωνα με τα οριζόμενα στο Άρθρο 4 της υπ' αριθμ. 77094/01.08.2022 ΚΥΑ, ωφελούμενα παιδιά.

7.1. Δομές ανά νομική μορφή και κατηγορία παιδιού

Κατηγορία παιδιού	ΕΠΙΧΕΙΡΗΣΕΙΣ ΙΔΙΩΤΙΚΟΥ ΤΟΜΕΑ		ΝΠΔΔ		ΝΠΙΔ		Σύνολο	
	Αριθμ. Δομών	Αριθμ. Δομών (οι βάρδιες μαζί)	Αριθμ. Δομών	Αριθμ. Δομών (οι βάρδιες μαζί)	Αριθμ. Δομών	Αριθμ. Δομών (οι βάρδιες μαζί)	Αριθμ. Δομών	Αριθμ. Δομών (οι βάρδιες μαζί)
ΒΡΕΦΗ	823	716	650	650	64	64	1.537	1.430
ΝΗΠΙΑ	1.240	1.122	1.347	1.347	89	88	2.676	2.557
ΚΔΑΠ-ΜΕΑ - ΟΛΟΚΛΗΡΩΜΕΝΗΣ ΦΡΟΝΤΙΔΑΣ	3	2	5	5	1	1	9	8
ΚΔΑΠ	1.864	991	313	227	386	253	2.563	1.471
ΚΔΑΠ-ΜΕΑ	245	135	41	30	50	41	336	206
Σύνολο	4.175	2.966	2.356	2.259	590	447	7.121	5.672

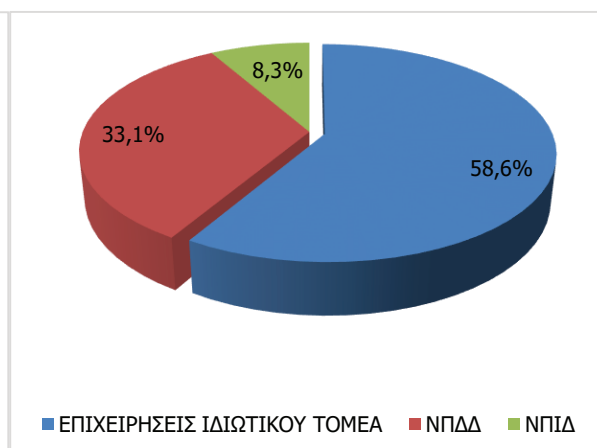
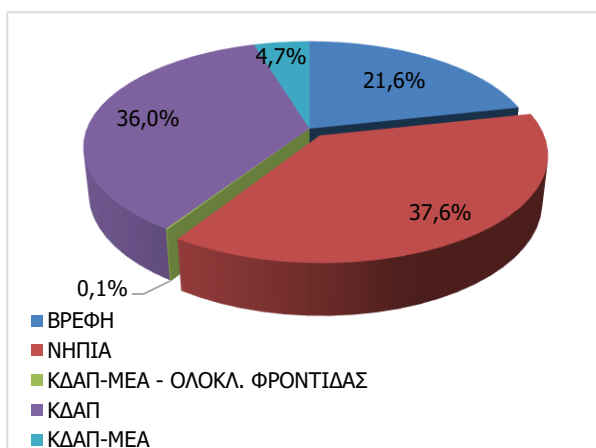

7.2. Αιτήσεις ενδιαφερόμενων, ανά περιφέρεια

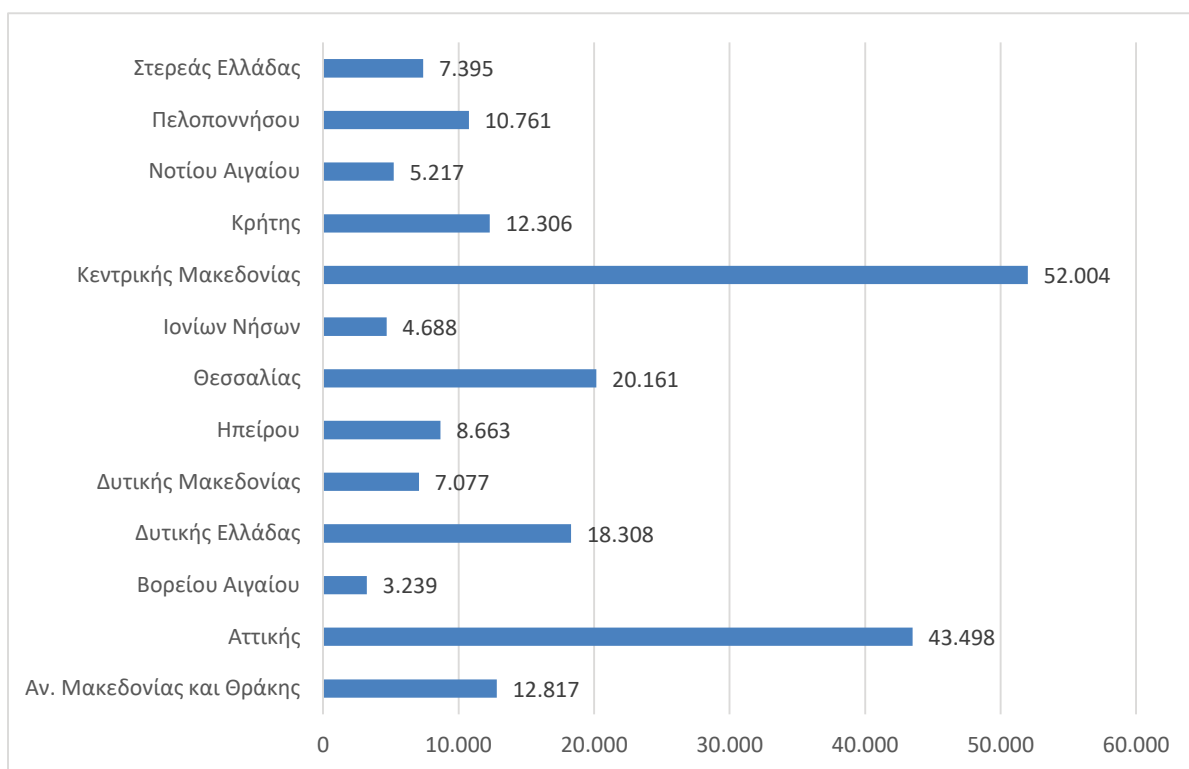

7.3. Ωφελούμενοι / Ωφελούμενες ανά περιφέρεια

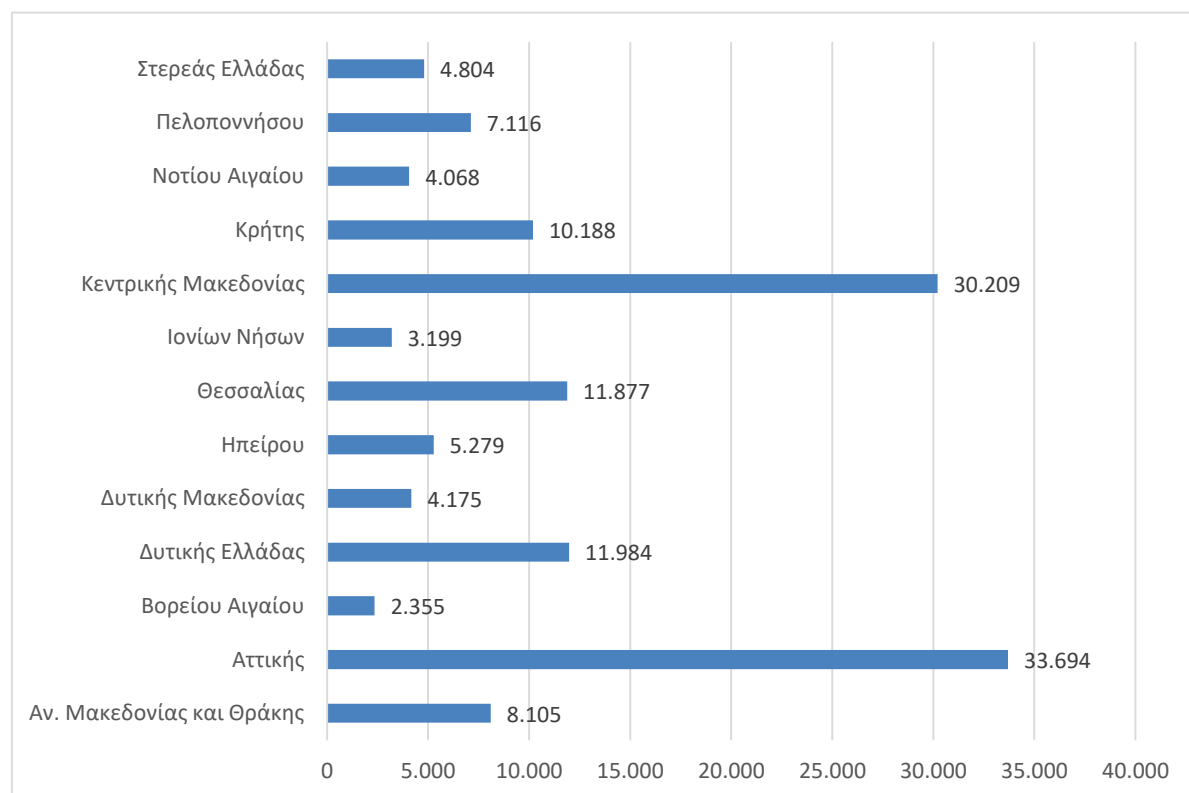

7.4. Αιτήσεις ενδιαφερομένων, ανά κατηγορία εισοδήματος

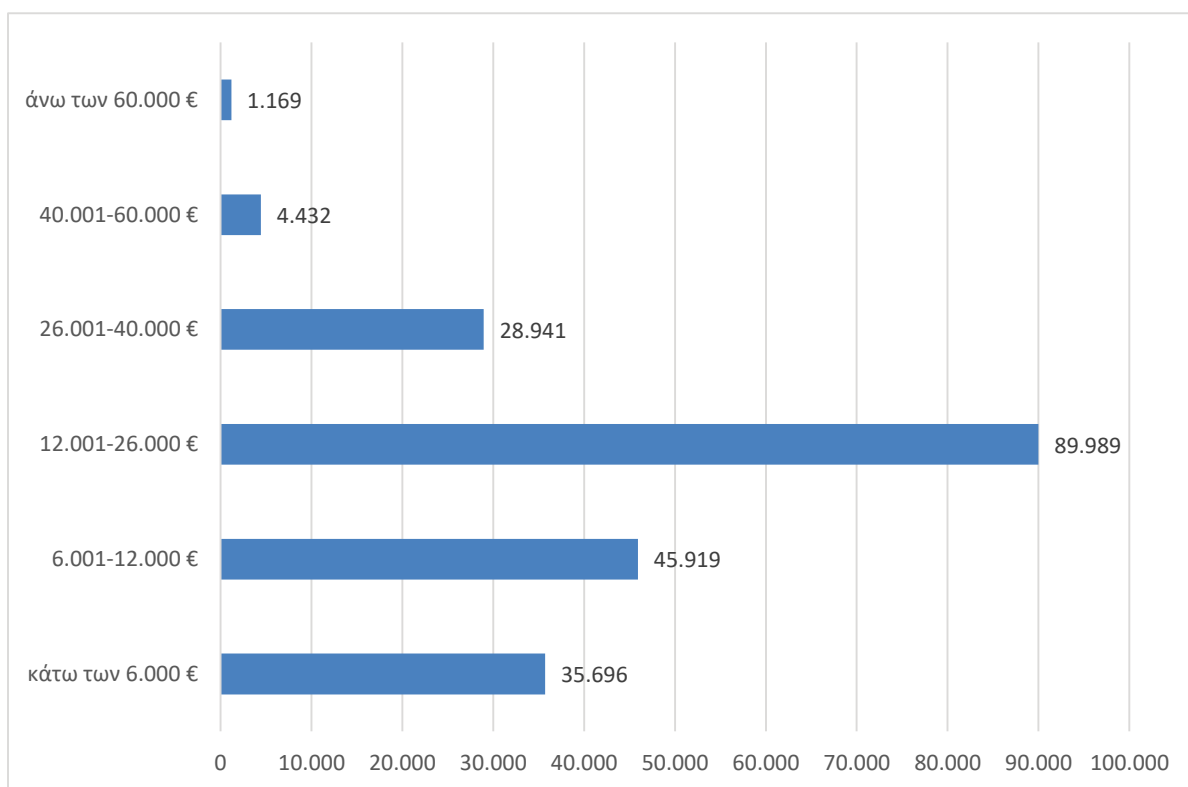

7.5. Ωφελούμενες / Ωφελούμενοι, ανά κατηγορία εισοδήματος

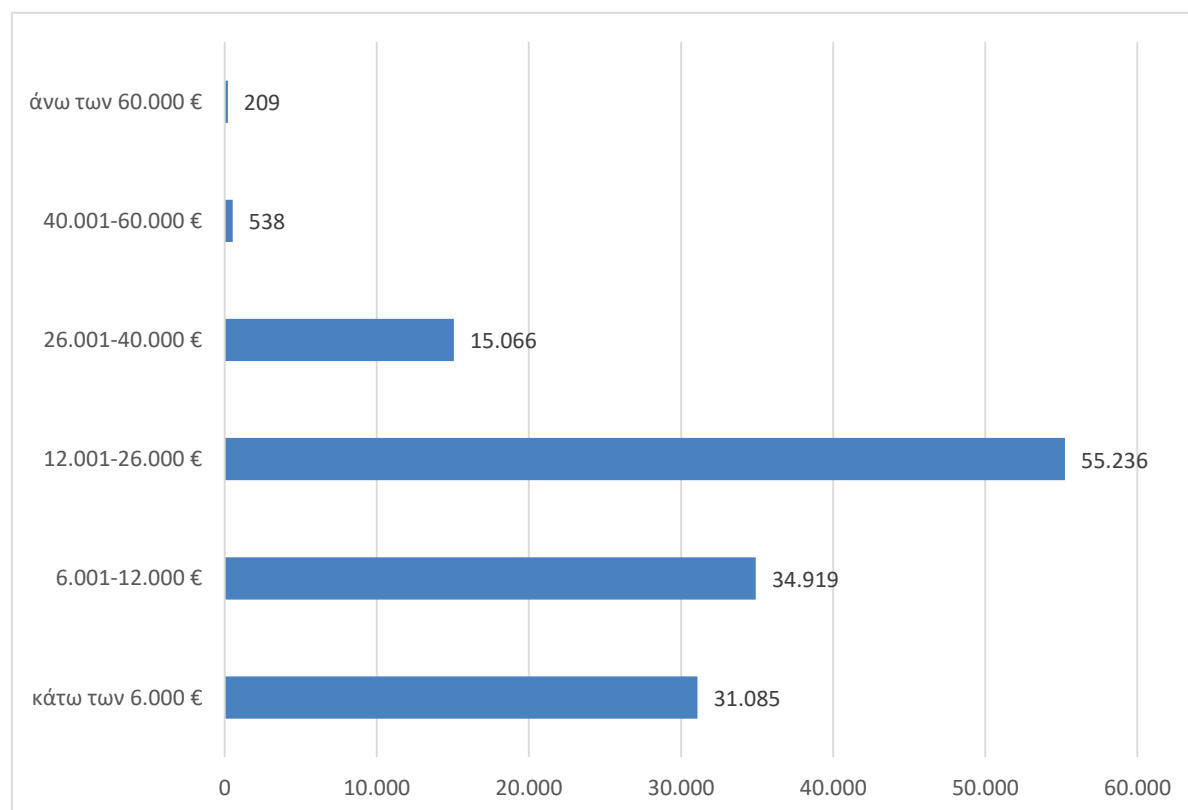

7.6. Αιτήσεις ενδιαφερομένων, ανά ηλικιακή κατηγορία

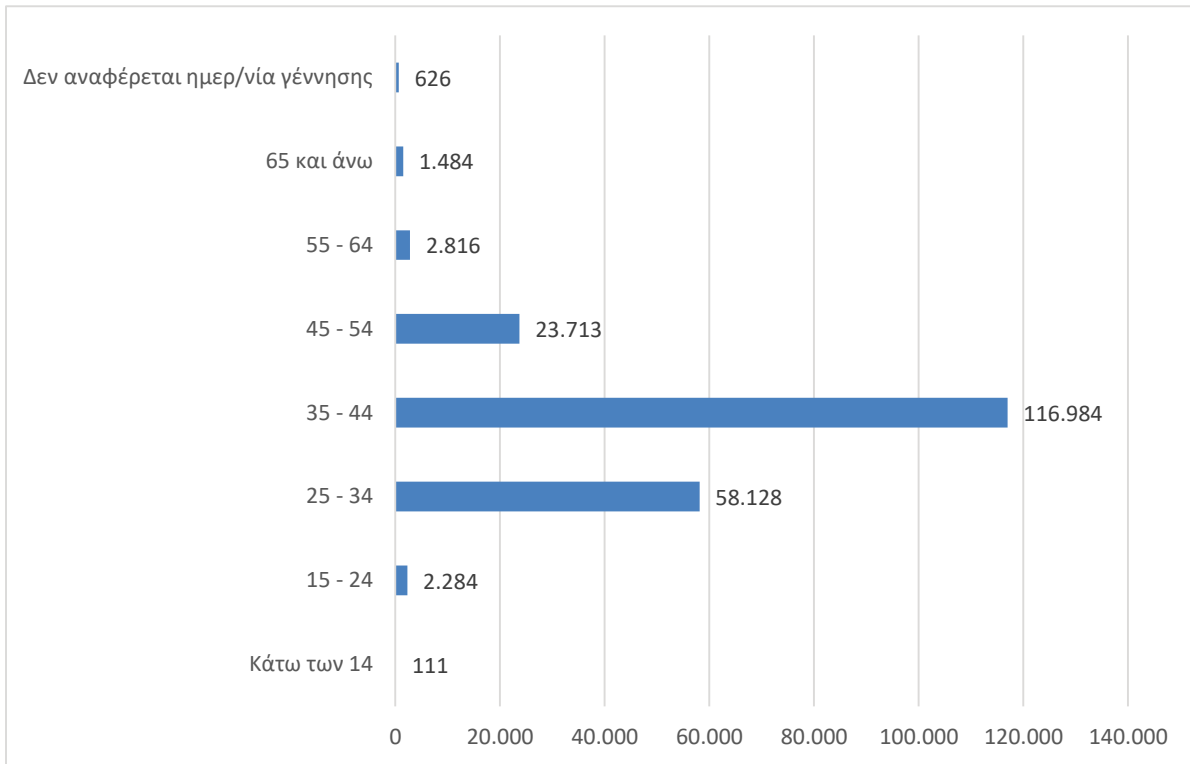

7.7. Ωφελούμενες / Ωφελούμενοι, ανά ηλικιακή κατηγορία

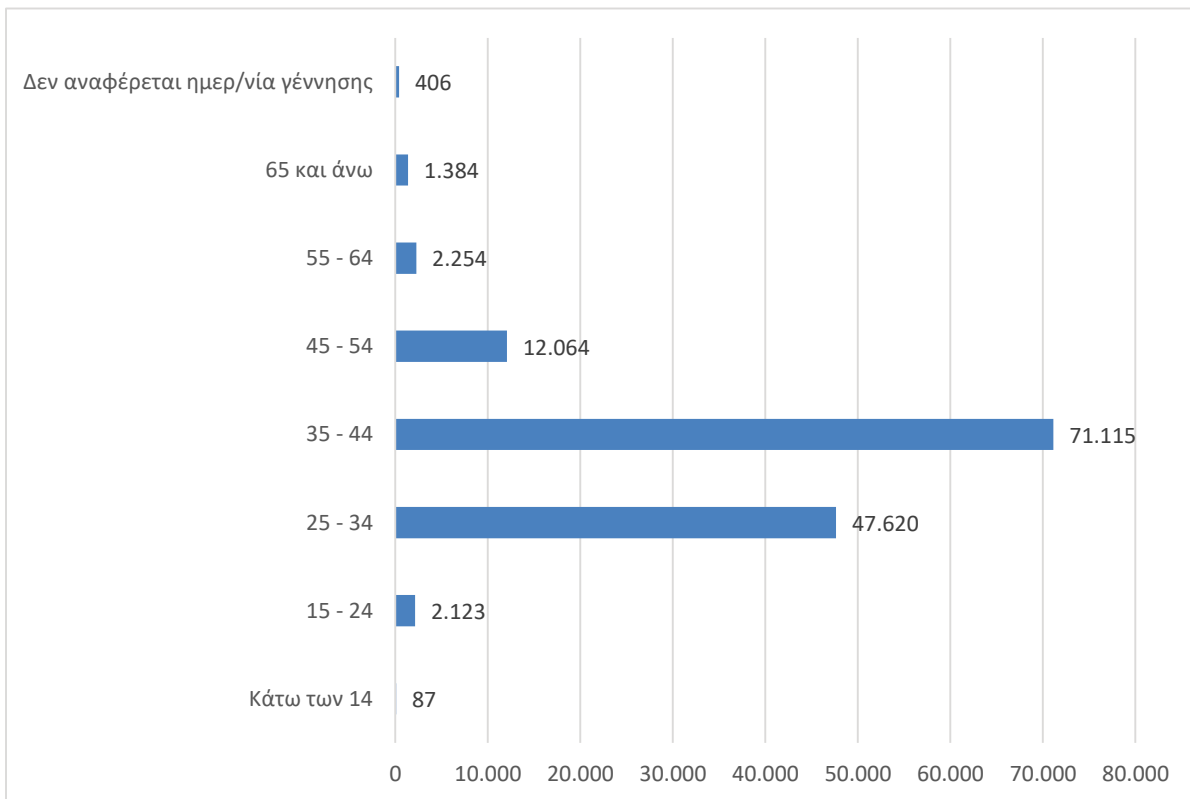

7.8. Αιτήσεις ενδιαφερομένων, ανά οικογενειακή κατάσταση

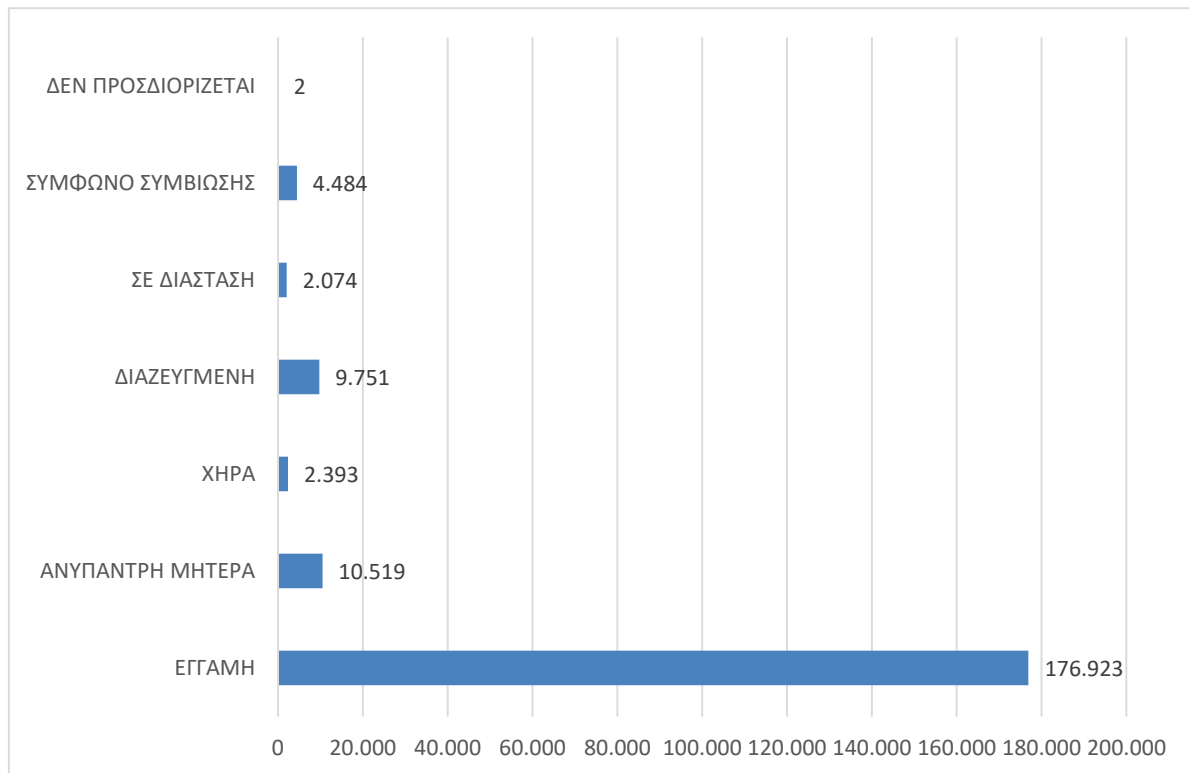

7.9. Ωφελούμενες / Ωφελούμενοι, ανά οικογενειακή κατάσταση

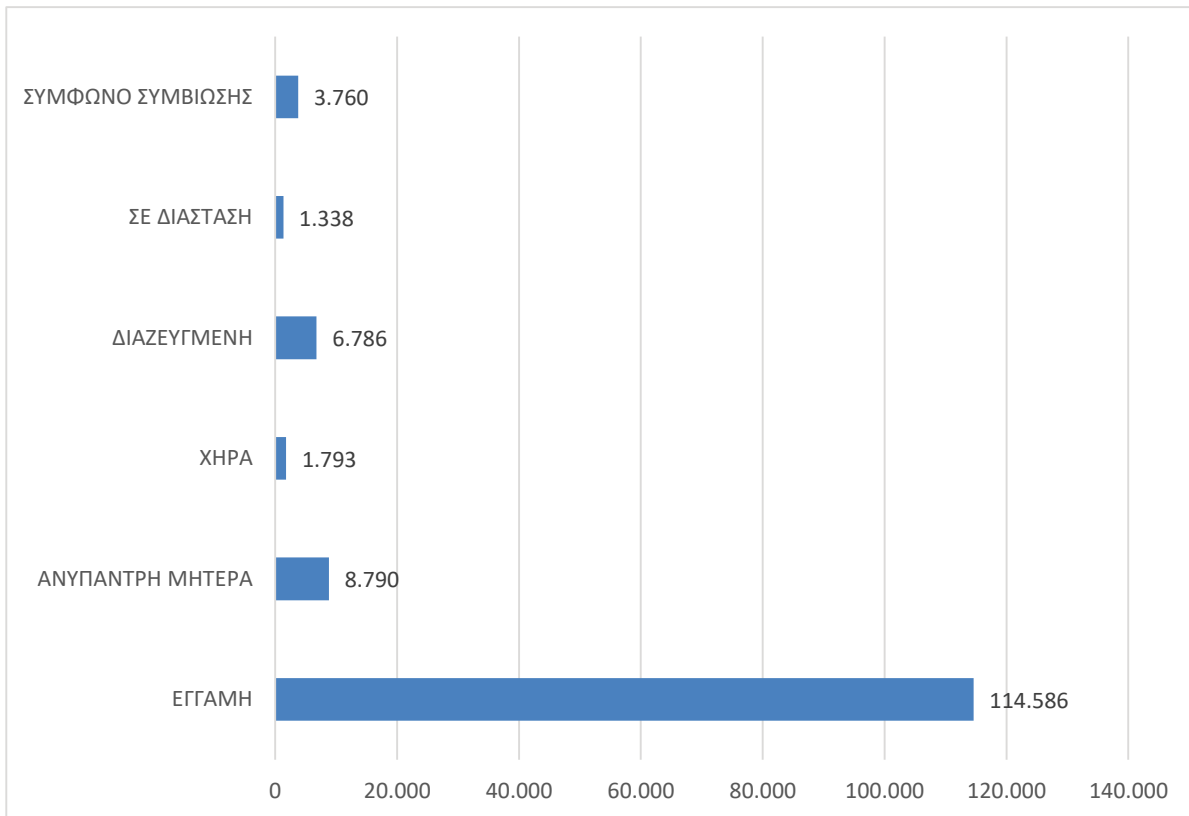

7.10. Αιτήσεις ενδιαφερομένων ευάλωτων ομάδων

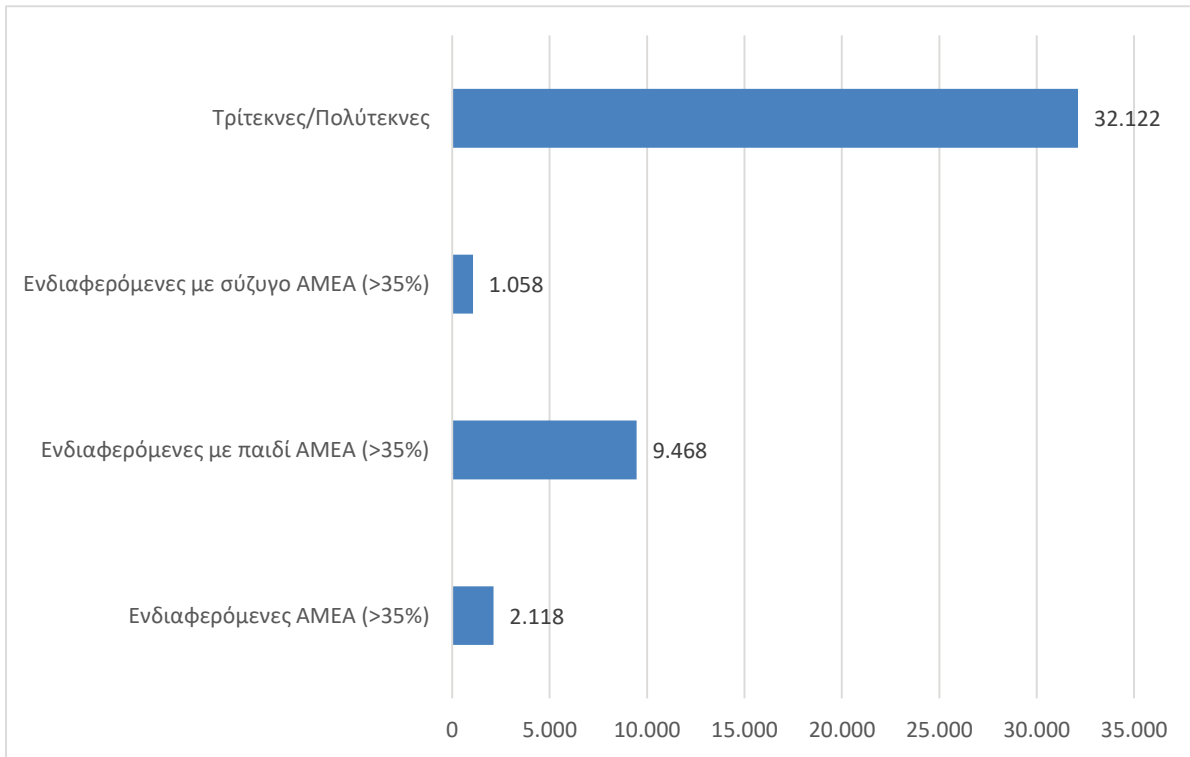

7.11. Ωφελούμενες / Ωφελούμενοι ευάλωτων ομάδων

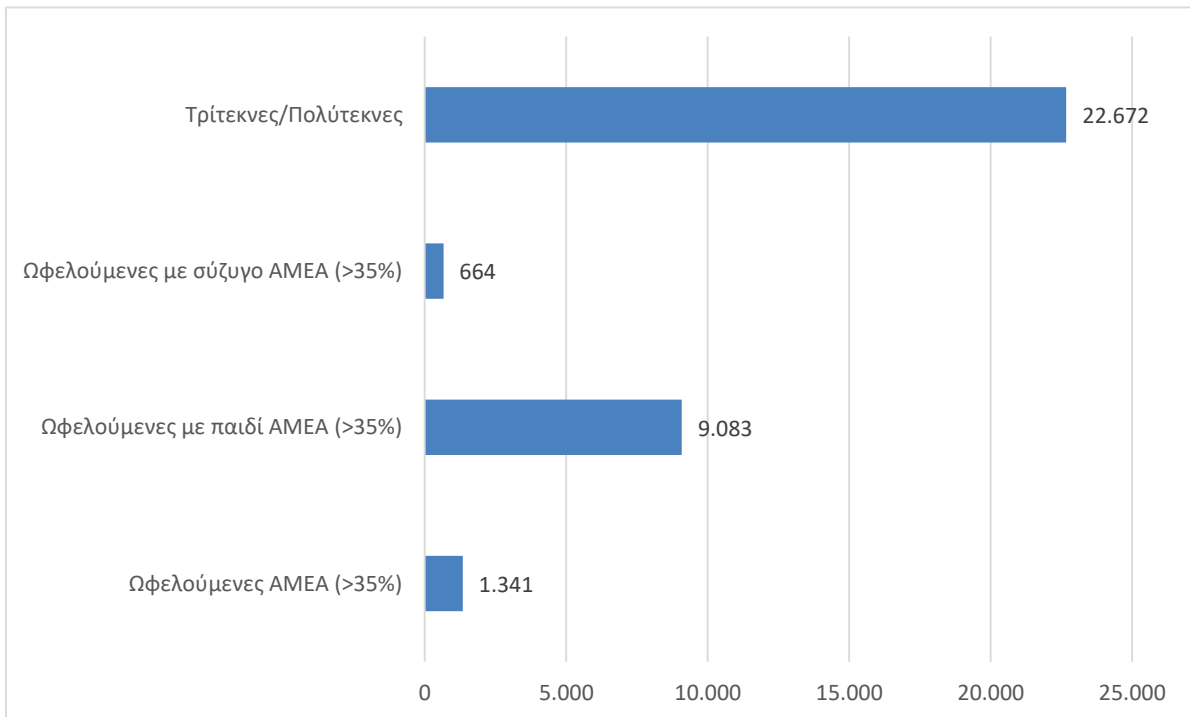

7.12. Αιτήσεις ενδιαφερομένων ανά υπηκοότητα

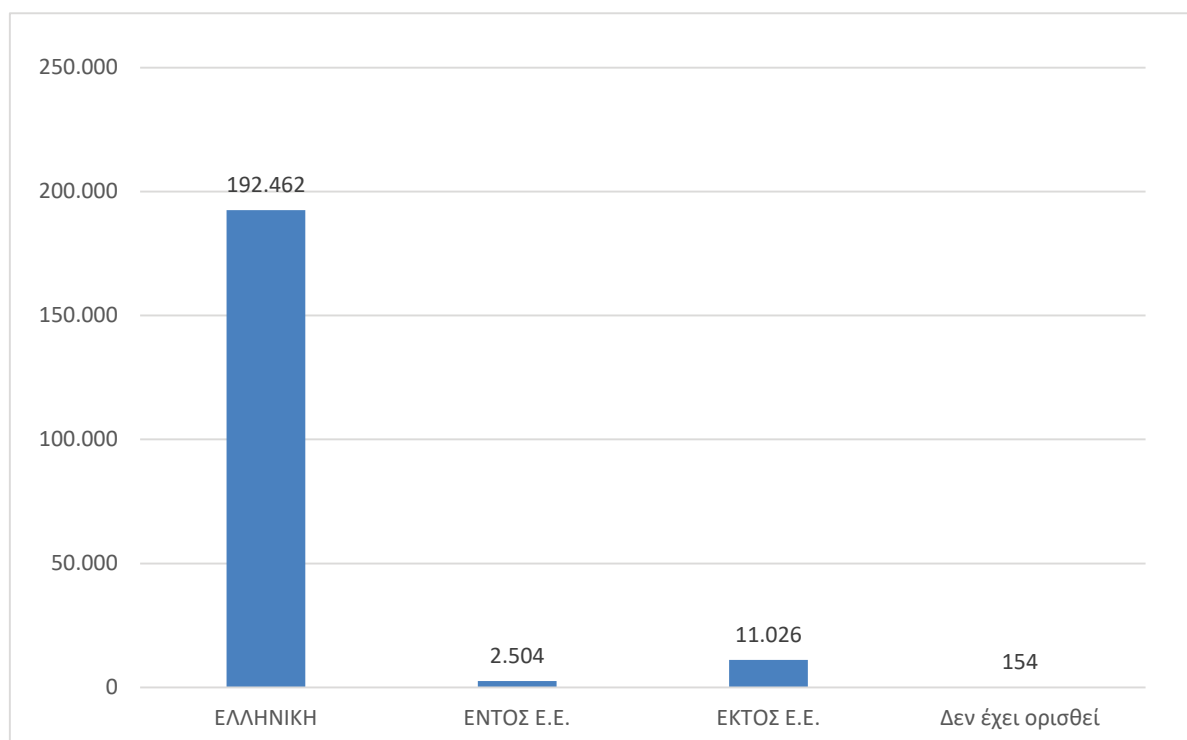

7.13. Ωφελούμενες/Ωφελούμενοι ανά υπηκοότητα

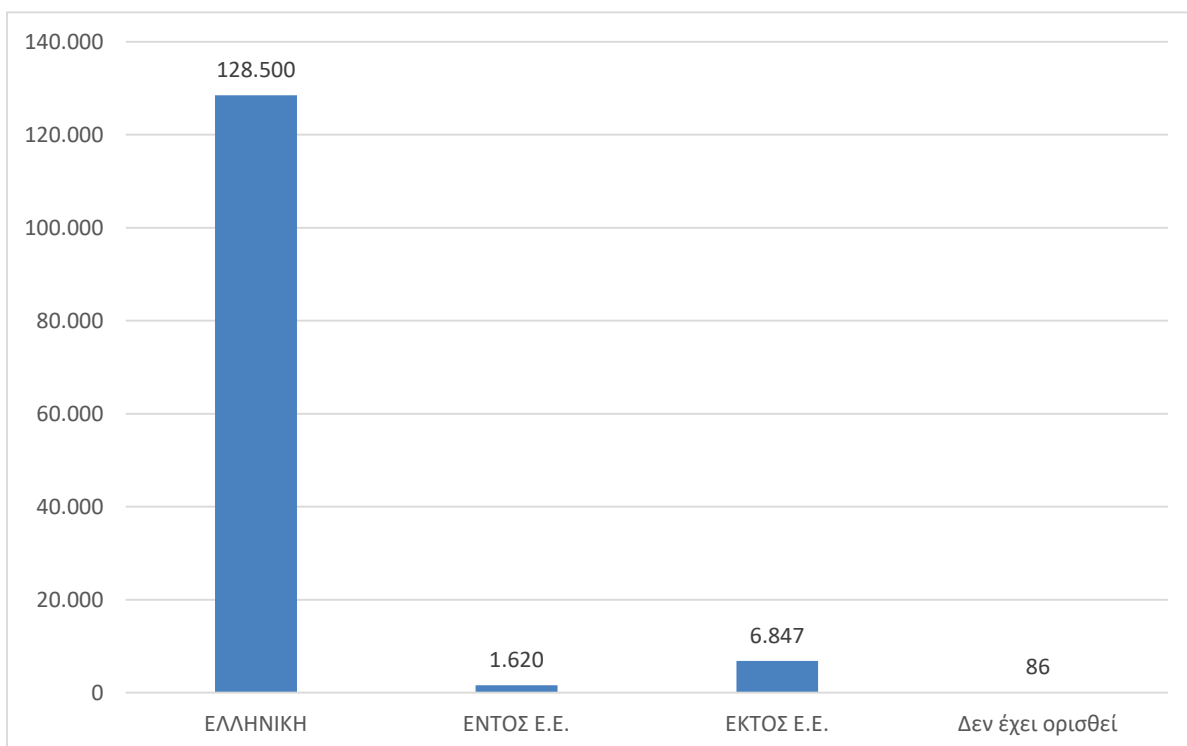

7.14. Αιτήσεις παιδιών ανά περιφέρεια

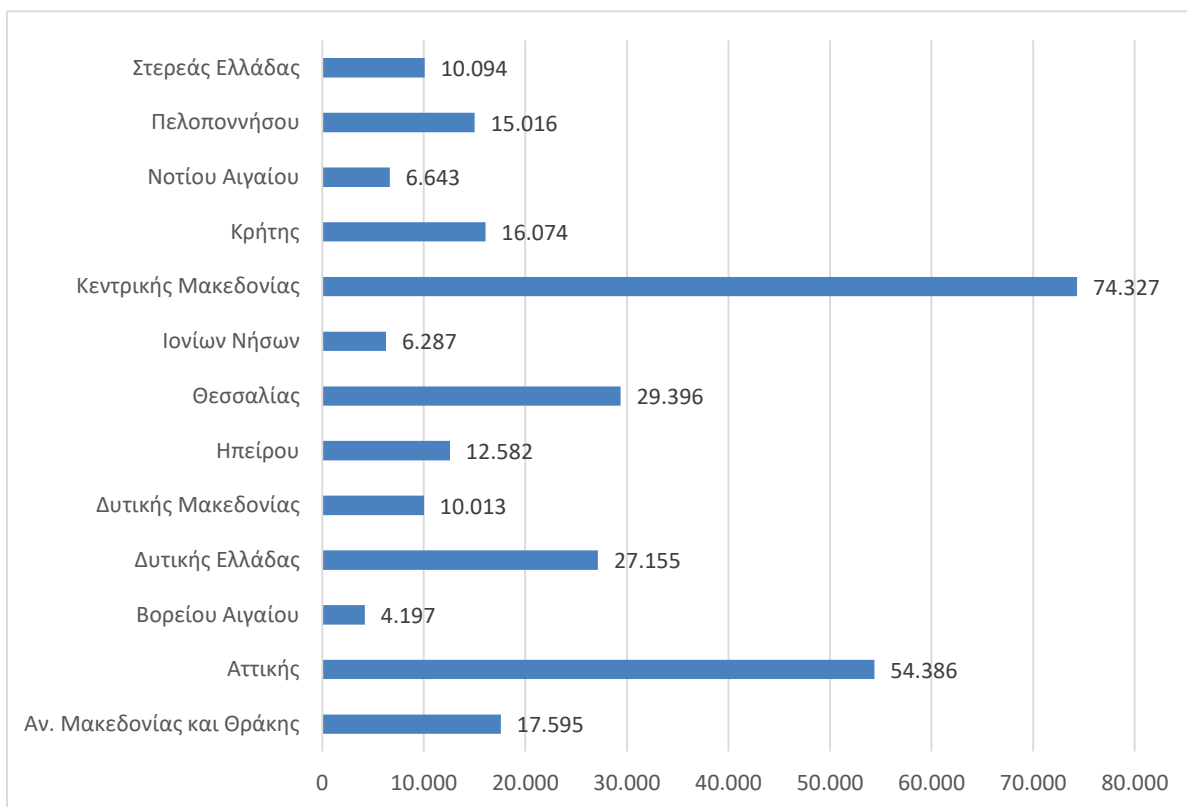

7.15. Παιδιά που λαμβάνουν voucher ανά περιφέρεια

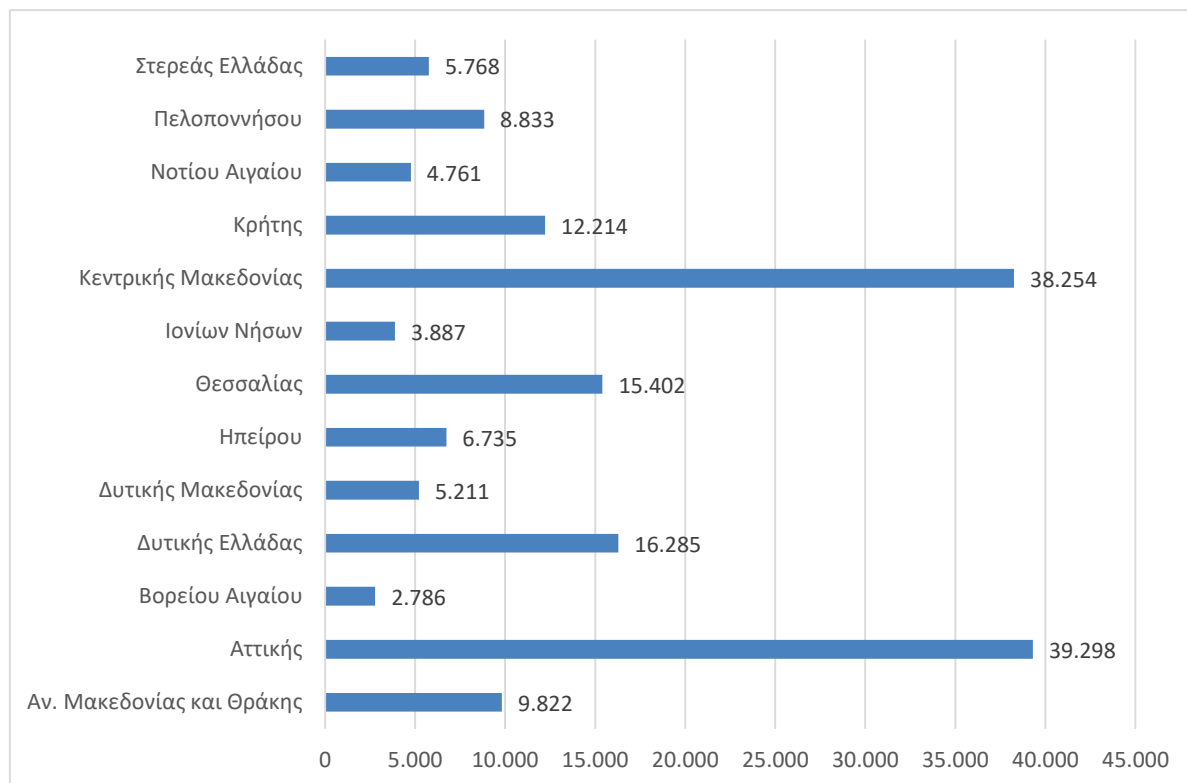

7.16. Αιτήσεις παιδιών, ανά κατηγορία θέσης δομής

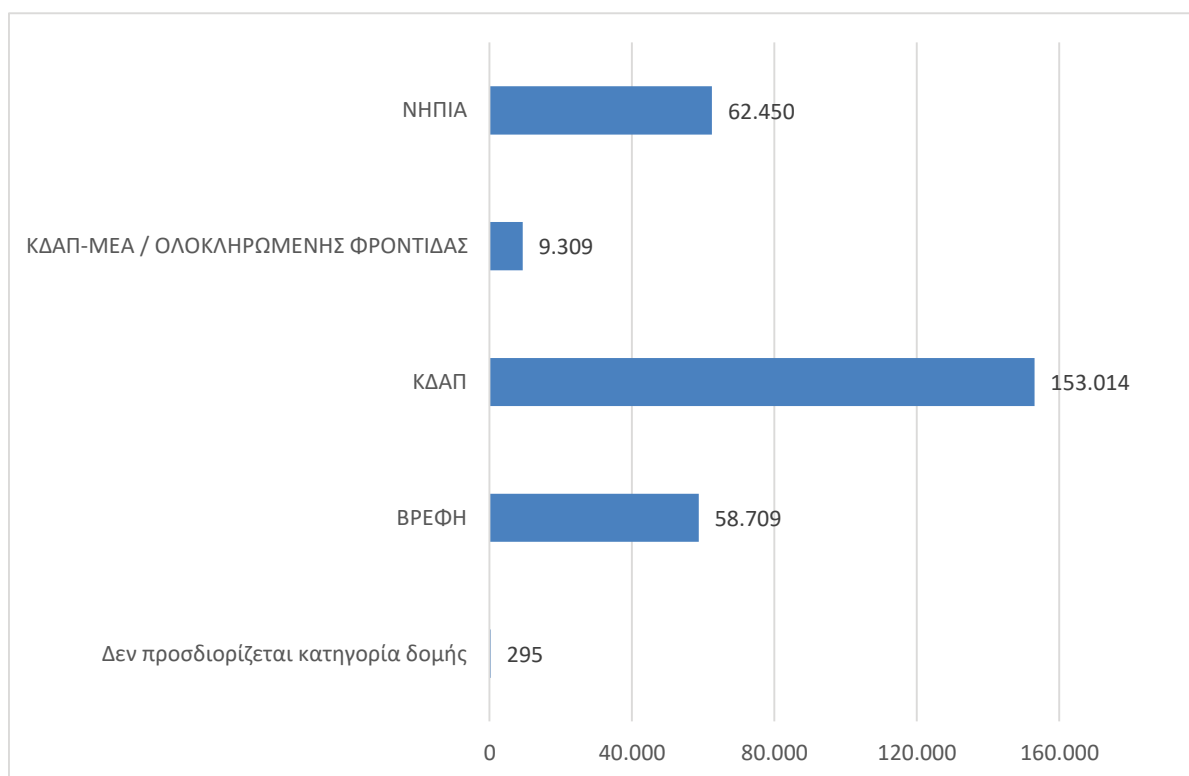

7.17. Παιδιά που λαμβάνουν voucher ανά κατηγορία θέσης δομής

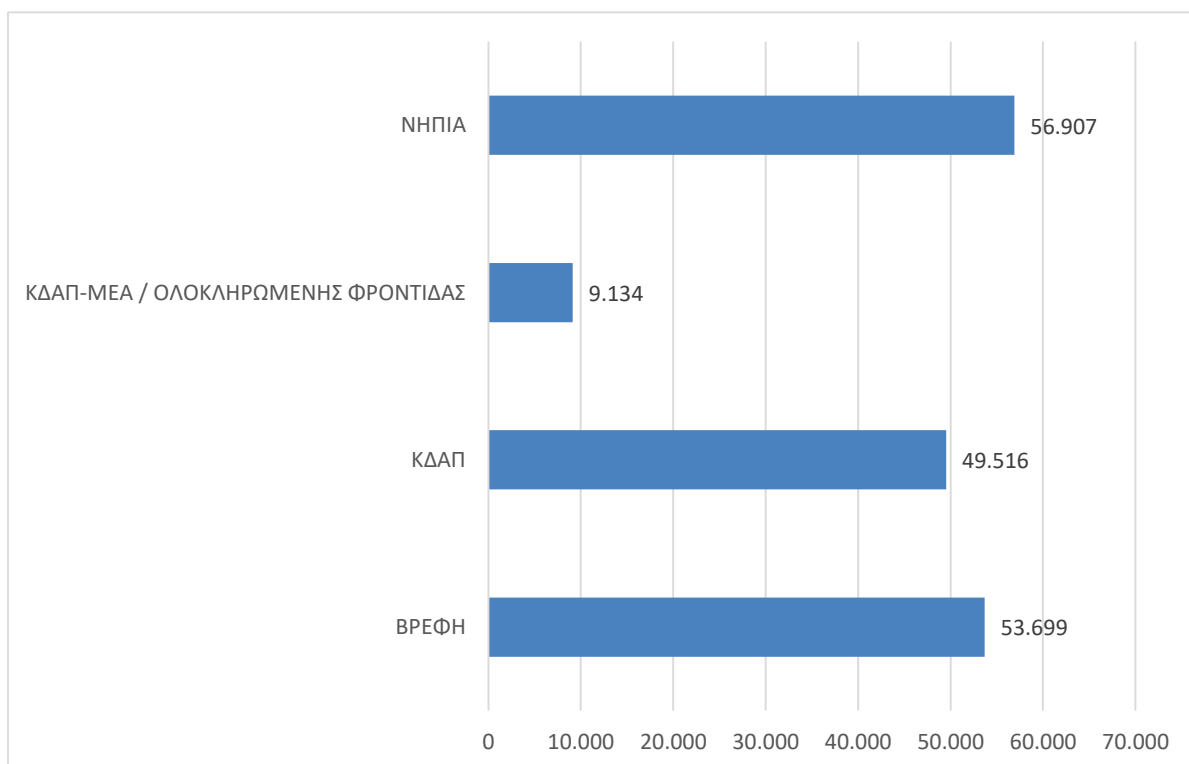

8. Πρόγραμμα «Βοήθεια στο Σπίτι»

Τα στοιχεία της ενότητας αυτής προέρχονται από τη βάση δεδομένων, που αναπτύχθηκε και τηρείται από την Ε.Ε.Τ.Α.Α., στο πλαίσιο υλοποίησης του προγράμματος "Βοήθεια στο Σπίτι" (2021)

Το έργο υλοποιείται στο πλαίσιο Προγραμματικής σύμβασης μεταξύ του Υπουργείου Εσωτερικών, και της Ε.Ε.Τ.Α.Α. και χρηματοδοτείται από εθνικούς πόρους .

Στόχος του προγράμματος είναι η βελτίωση της ποιότητας ζωής των εξυπηρετούμενων ηλικιωμένων ανδρών και γυναικών, καθώς και μη ηλικιωμένων (ΑΜΕΑ κλπ) που χρήζουν υποστηρικτικών υπηρεσιών, αλλά και ιατρικών ή και νοσηλευτικών υπηρεσιών ή και κατ' οίκον Βοήθειας, με στόχο την παραμονή τους στο οικείο φυσικό και κοινωνικό περιβάλλον, τη διατήρηση της συνοχής της οικογένειάς τους, την αποφυγή χρήσης ιδρυματικής φροντίδας και καταστάσεων κοινωνικού αποκλεισμού, καθώς και την εξασφάλιση αξιοπρεπούς επιπέδου διαβίωσης.

8.1. Φορείς, δομές, ωφελούμενοι και εργαζόμενοι, ανά περιφέρεια

Περιφέρεια	Φορείς	Δομές	Ωφελούμενοι	Εργαζόμενοι
Ανατολικής Μακεδονίας & Θράκης	22	58	5,045	209
Κεντρικής Μακεδονίας	39	150	12,109	576
Δυτικής Μακεδονίας	13	47	3,345	160
Ηπείρου	19	79	4,954	212
Θεσσαλίας	25	75	5,605	266
Ιονίων Νήσων	9	26	2,916	132
Δυτικής Ελλάδας	18	53	6,312	247
Στερεάς Ελλάδας	21	85	5,385	244
Αττικής	44	84	5,413	257
Πελοποννήσου	21	50	4,689	167
Βορείου Αιγαίου	6	33	2,175	138
Νοτίου Αιγαίου	19	30	1,727	80
Κρήτης	25	73	8,316	261
ΣΥΝΟΛΟ	281	843	67,991	2,949

8.2. Φορείς, δομές, εργαζόμενοι και ωφελούμενοι, ανά νομική μορφή του φορέα

Νομική Μορφή	Φορείς	Δομές	Ωφελούμενοι	Εργαζόμενοι
Ν.Π.Δ.Δ	58	172	12,630	582
Ν.Π.Ι.Δ Μη Κερδοσκοπικού χαρακτήρα	1	1	107	4
Κοινωνικής Επιχείρησης	123	334	31,827	1,259
ΔΗΜΟΣ	92	283	20,428	918
Αστική Μη Κερδοσκοπική	5	26	1,318	70
Σύνδεσμος (Πρώην Ν.Π.Δ.Δ. διασπασμένων δήμων)	2	27	1,681	116
ΣΥΝΟΛΑ	281	843	67,991	2,949

8.3. Φορείς ανά περιφέρεια

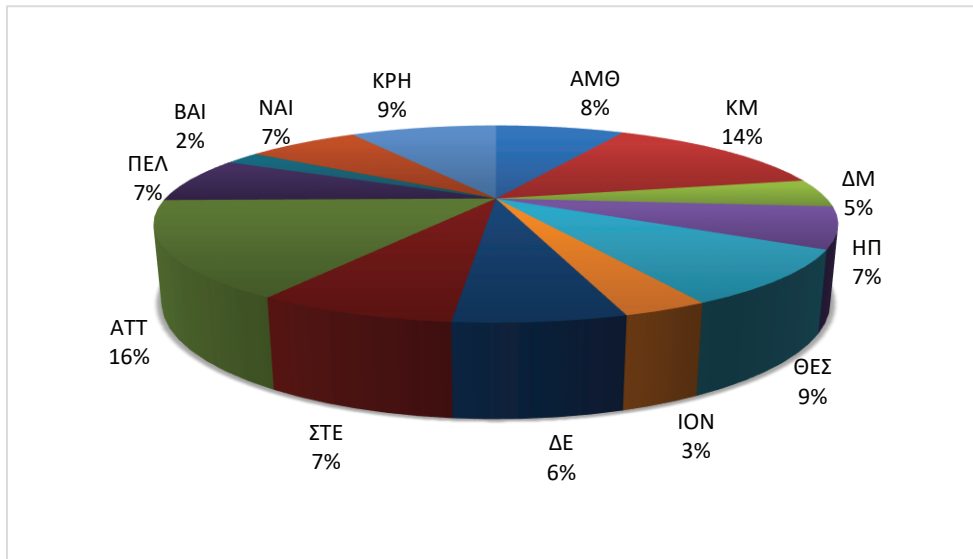

8.4. Φορείς ανά νομική μορφή

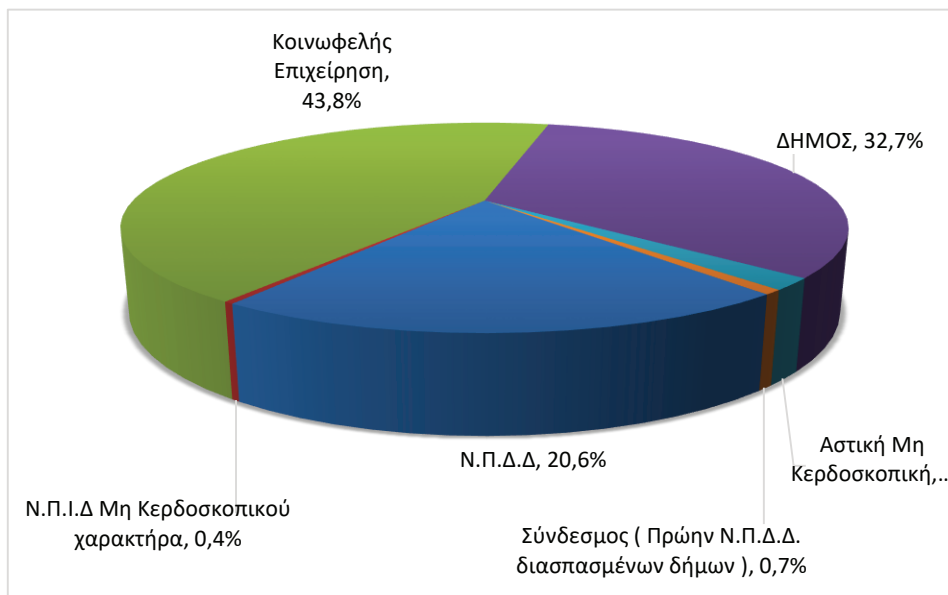

8.5. Δομές ανά περιφέρεια

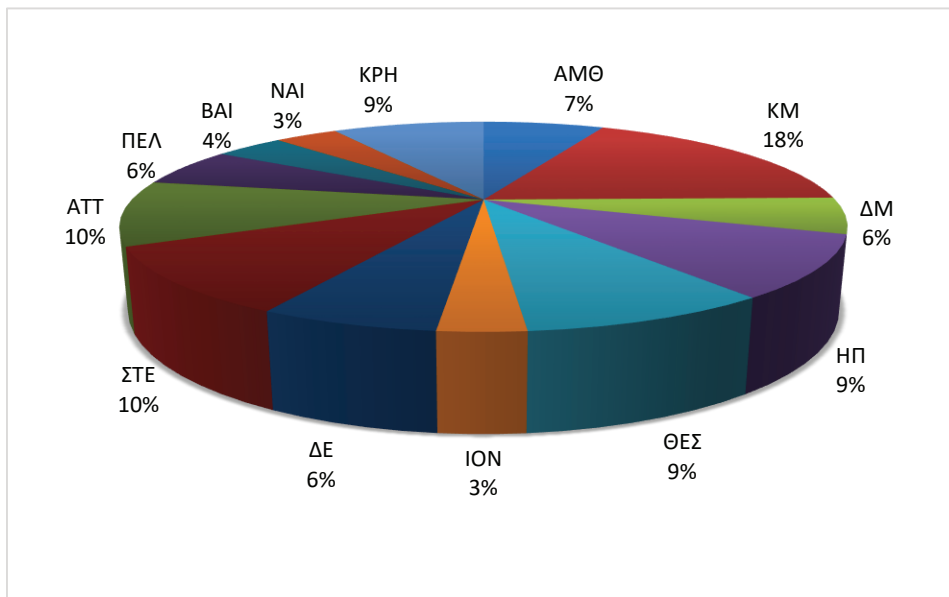

8.6. Δομές ανά νομική μορφή φορέα

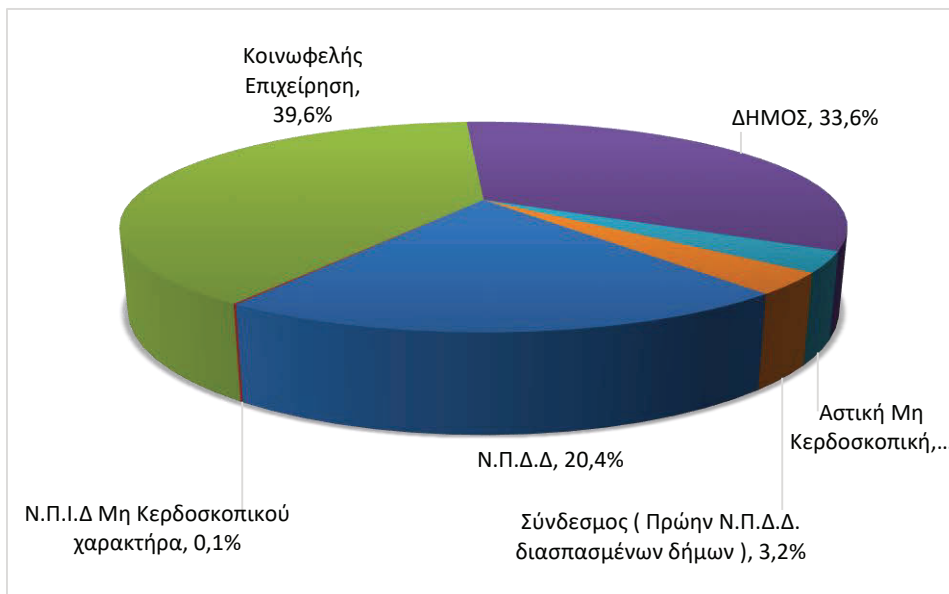

8.7. Αριθμός ωφελούμενων ανά Περιφέρεια

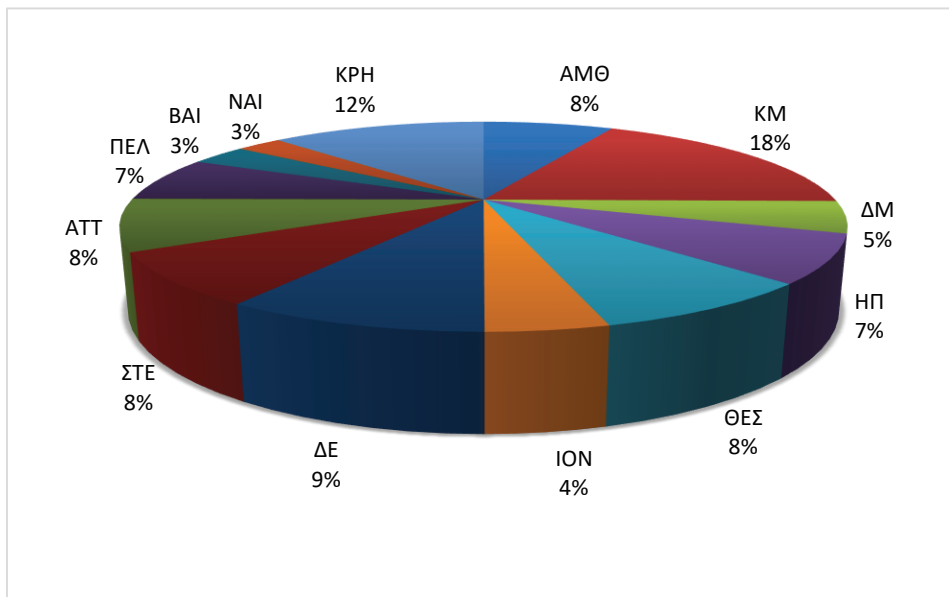

8.8. Αριθμός ωφελούμενων ανά νομική μορφή

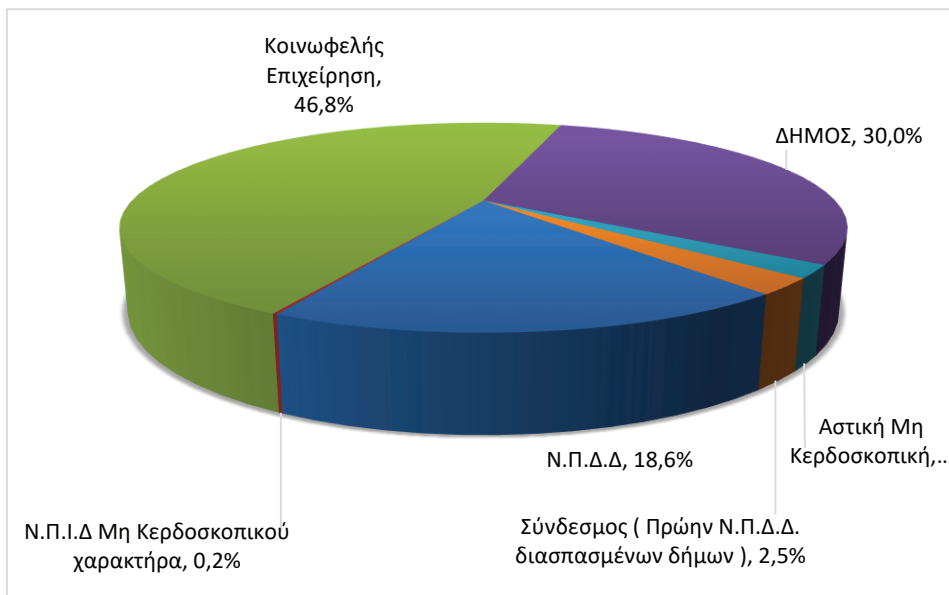

8.9. Αριθμός εργαζομένων ανά περιφέρεια

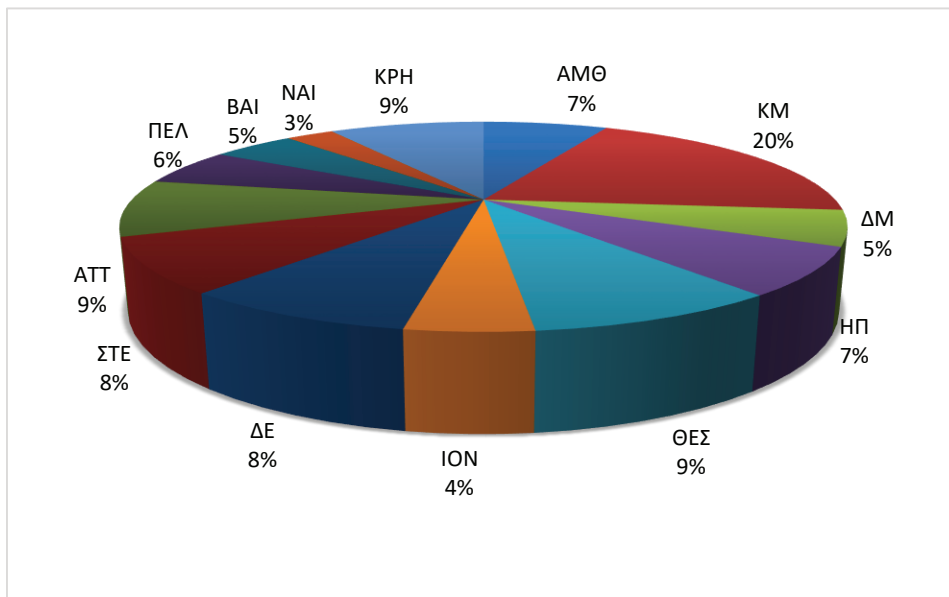

8.10. Αριθμός εργαζομένων ανά νομική μορφή φορέα

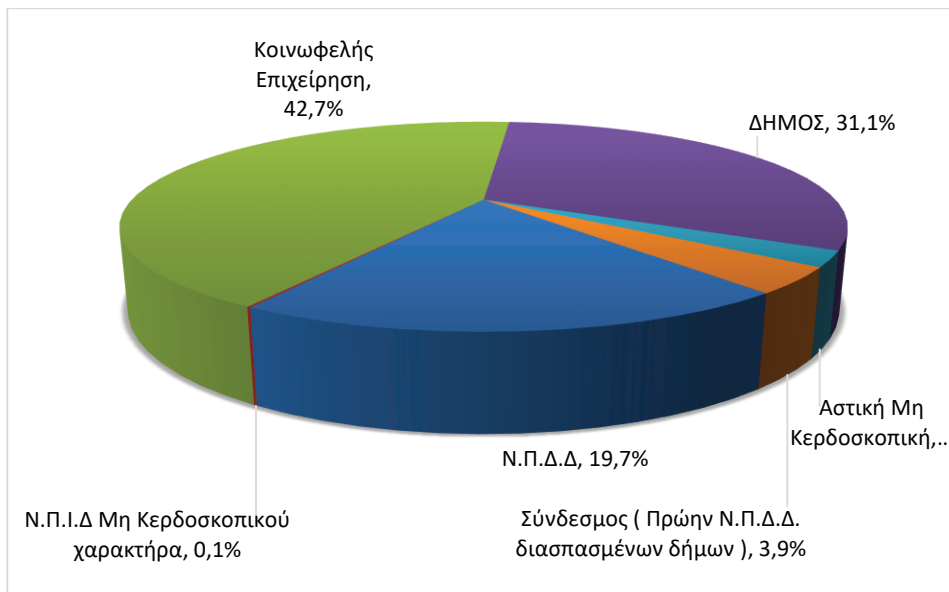

9. Δράσεις και Δομές Κοινωνικής Πολιτικής, που εφαρμόζονται από την Τοπική Αυτοδιοίκηση και συγχρηματοδοτούνται από το ΕΣΠΑ 2014 -2020

Στην ενότητα αυτή περιλαμβάνονται οι δομές κοινωνικού χαρακτήρα της Τοπικής Αυτοδιοίκησης, που εντάσσονται στα Π.Ε.Π. του ΕΣΠΑ 2014-2020 και χρηματοδοτούνται από το Ευρωπαϊκό Κοινωνικό Ταμείο (ΕΚΤ). Η αποτύπωση της υπάρχουσας κατάστασης των κοινωνικών δομών της ΤΑ. έγινε με την συνεργασία των στελεχών της Ειδικής Υπηρεσία Συντονισμού και Παρακολούθησης Δράσεων Ευρωπαϊκού Κοινωνικού Ταμείου (ΕΥΣΕΚΤ).

Οι Δομές είναι οι εξής:

- ✓ Τα Κέντρα Κοινότητας, μια νέα δομή, που θεσμοθετήθηκε με τον ν. 4368 (ΦΕΚ 21Α' /21.02.2016) και προβλέφθηκε ότι θα συγχρηματοδοτηθούν για 3 χρόνια από το ΕΣΠΑ 2014-2020, στο πλαίσιο του Θεματικού Στόχου (ΘΣ) 9 των ΠΕΠ. Με τη λειτουργία τους επιδιώκεται η ανάπτυξη ενός τοπικού σημείου αναφοράς για την υποδοχή, εξυπηρέτηση και διασύνδεση των πολιτών με όλα τα κοινωνικά προγράμματα και υπηρεσίες που υλοποιούνται τοπικά. Στα Κέντρα Κοινότητας μπορεί να λειτουργούν και οι παρακάτω δομές ως Παραρτήματα τους:
 - Κέντρα στήριξης των Ρομά και Ευπαθών Ομάδων Πληθυσμού
 - Κέντρα Ένταξης Μεταναστών (ΚΕΜ)
 - ✓ Δομές Παροχής Βασικών Αγαθών και Κοινωνικών Φαρμακείων που διακρίνονται σε:
 - Κοινωνικά παντοπωλεία
 - Δομές παροχής συσσιτίων
 - Κοινωνικά Φαρμακεία
- Σημειώνεται ότι μια Δομή μπορεί να λειτουργεί συγχρόνως και ως παντοπωλείο και ως δομή παροχής συσσιτίου
- ✓ Δομές αστέγων (Κέντρα Ημέρας και Υπνωτήρια)
 - ✓ Κέντρα Ημερήσιας Φροντίδας Ηλικιωμένων (ΚΗΦΗ)
 - ✓ Δομές προς όφελος των Γυναικών για την καταπολέμηση της Βίας, που περιλαμβάνουν:
 - Κέντρα Συμβουλευτικής Υποστήριξης Γυναικών
 - Ξενώνες Φιλοξενίας Γυναικών

9.1. Κέντρα Κοινότητας ανά περιφέρεια

A/A	ΠΕΡΙΦΕΡΕΙΑ	ΕΝΤΑΓΜΕΝΑ	ΜΕ ΠΑΡΑΡΤΗΜΑ ΡΟΜΑ	ΜΕ ΠΑΡΑΡΤΗΜΑ ΚΕΜ	ΔΕΝ ΕΧΟΥΝ ΕΝΤΑΧΘΕΙ
1	Αν. Μακεδονίας και Θράκης	22	8		
2	Αττικής	57	8	2	
3	Βορείου Αιγαίου	5	4	1	
4	Δυτικής Ελλάδας	19	10	1	
5	Δυτικής Μακεδονίας	10	2		
6	Ηπείρου	10			2
7	Θεσσαλίας	24	7		
8	Ιονίων Νήσων	5	3		
9	Κεντρικής Μακεδονίας	38	5	2	
10	Κρήτης	16	1	1	
11	Νοτίου Αιγαίου	13	2		
12	Πελοποννήσου	5			
13	Στερεάς Ελλάδας	25		2	
	Σύνολο	249	50	9	2

9.2. Αριθμός δομών βασικών αγαθών, ανά περιφέρεια

A/A	ΠΕΡΙΦΕΡΕΙΑ	ΕΝΤΑΓΜΕΝΕΣ ΔΟΜΕΣ
1	Αν. Μακεδονίας και Θράκης	3
2	Αττικής	69
3	Βορείου Αιγαίου	4
4	Δυτικής Ελλάδας	7
5	Δυτικής Μακεδονίας	
6	Ηπείρου	11
7	Θεσσαλίας	4
8	Ιονίων Νήσων	8
9	Κεντρικής Μακεδονίας	20
10	Κρήτης	8
11	Νοτίου Αιγαίου	5
12	Πελοποννήσου	
13	Στερεάς Ελλάδας	4
	Σύνολο	143

9.3. Αριθμός δομών ανά υπηρεσίες βασικών αγαθών και ανά περιφέρεια

A/A	ΠΕΡΙΦΕΡΕΙΑ	ΠΑΡΟΧΗ ΣΥΣΣΙΤΙΟΥ	ΚΟΙΝΩΝΙΚΑ ΠΑΝΤΟΠΩΛΕΙΑ	ΚΟΙΝΩΝΙΚΑ ΦΑΡΜΑΚΕΙΑ
1	Αν. Μακεδονίας και Θράκης	3		
2	Αττικής	32	64	44
3	Βορείου Αιγαίου		4	3
4	Δυτικής Ελλάδας	4	7	4
5	Δυτικής Μακεδονίας			
6	Ηπείρου	2	11	4
7	Θεσσαλίας		4	4
8	Ιονίων Νήσων	3	4	3
9	Κεντρικής Μακεδονίας	6	19	15
10	Κρήτης	3	7	1
11	Νοτίου Αιγαίου	1		5
12	Πελοποννήσου			
13	Στερεάς Ελλάδας	2	6	2
	Σύνολο	56	126	85

9.4. Δομές αστέγων (ανοικτά κέντρα ημέρας, υπνωτήρια), ανά περιφέρεια

A/A	ΠΕΡΙΦΕΡΕΙΑ	ΣΕ ΛΕΙΤΟΥΡΓΙΑ	ΥΠΟ ΑΞΙΟΛΟΓΗΣΗ
1	Αν. Μακεδονίας και Θράκης	3	
2	Αττικής	6	2
3	Βορείου Αιγαίου		
4	Δυτικής Ελλάδας	3	
5	Δυτικής Μακεδονίας		
6	Ηπείρου	1	
7	Θεσσαλίας		
8	Ιονίων Νήσων	1	
9	Κεντρικής Μακεδονίας	1	
10	Κρήτης		
11	Νοτίου Αιγαίου		
12	Πελοποννήσου		
13	Στερεάς Ελλάδας		
	Σύνολο	15	2

9.5. ΚΗΦΗ, ανά περιφέρεια

A/A	ΠΕΡΙΦΕΡΕΙΑ	ΑΡΙΘΜΟΣ ΚΗΦΗ
1	Αν. Μακεδονίας και Θράκης	3
2	Αττικής	8
3	Βορείου Αιγαίου	2
4	Δυτικής Ελλάδας	2
5	Δυτικής Μακεδονίας	7
6	Ηπείρου	7
7	Θεσσαλίας	2
8	Ιονίων Νήσων	3
9	Κεντρικής Μακεδονίας	10
10	Κρήτης	16
11	Νοτίου Αιγαίου	5
12	Πελοποννήσου	2
13	Στερεάς Ελλάδας	1
	Σύνολο	68

9.6. Δομές προς όφελος γυναικών για την καταπολέμηση της βίας

A/A	ΠΕΡΙΦΕΡΕΙΑ	ΚΕΝΤΡΑ ΣΥΜΒΟΥΛΕΥΤΙΚΗΣ ΥΠΟΣΤΗΡΙΞΗΣ	ΞΕΝΩΝΕΣ	ΓΡΑΜΗ SOS
1	Αν. Μακεδονίας και Θράκης	3	1	
2	Αττικής	10	3	1
3	Βορείου Αιγαίου	2	1	
4	Δυτικής Ελλάδας	2	2	
5	Δυτικής Μακεδονίας	3	1	
6	Ηπείρου	3	1	
7	Θεσσαλίας	3	2	
8	Ιονίων Νήσων	3	0	
9	Κεντρικής Μακεδονίας	4	3	
10	Κρήτης	2	2	
11	Νοτίου Αιγαίου	3	1	
12	Πελοποννήσου	3	1	
13	Στερεάς Ελλάδας	3	1	
	Σύνολο	44	19	1

9.7. ΚΔΗΦ, ανά περιφέρεια

A/A	ΠΕΡΙΦΕΡΕΙΑ	ΑΡΙΘΜΟΣ ΚΔΗΦ
1	Αν. Μακεδονίας και Θράκης	0
2	Αττικής	22
3	Βορείου Αιγαίου	1
4	Δυτικής Ελλάδας	5
5	Δυτικής Μακεδονίας	2
6	Ηπείρου	2
7	Θεσσαλίας	2
8	Ιονίων Νήσων	2
9	Κεντρικής Μακεδονίας	10
10	Κρήτης	5
11	Νοτίου Αιγαίου	1
12	Πελοποννήσου	
13	Στερεάς Ελλάδας	1
	Σύνολο	53

10. Η Τοπική Αυτοδιοίκηση στην Ευρωπαϊκή Ένωση και αλλού

Τα στοιχεία αυτής της ενότητας στηρίζονται στα επίσημα στοιχεία της Eurostat και του Ο.Ο.Σ.Α. και αφορούν στατιστικούς δείκτες και μεγέθη που καταγράφονται στην Τοπική Αυτοδιοίκηση των χωρών του ΟΟΣΑ και της Ευρωπαϊκής Ένωσης.

10.1. Αριθμός ΟΤΑ ανά Χώρα και Διοικητική Βαθμίδα

	Α' Βαθμός	Β' Βαθμός	Γ' Βαθμός	ΣΥΝΟΛΟ
Αυστρία	2 095		9	2 104
Βέλγιο	581	10	6	597
Γερμανία	10 792	401	16	11 209
Ισπανία	8 131	50	17	8 198
Ελβετία	2 172		26	2 198
Τσεχία	6 258		14	6 272
Δανία	98		5	103
Εσθονία	79			79
Φιλανδία	309		1	310
Γαλλία	34 965	101	18	35 084
Ελλάδα	332		13	345
Ουγγαρία	3 155		19	3 174
Ισλανδία	69			69
Ιρλανδία	31			31
Ιταλία	7 904		20	7 924
Λετονία	119			119
Λιθουανία	60			60
Λουξεμβούργο	102			102
Ολλανδία	352		12	364
Νορβηγία	356		10	366
Πολωνία	2 477	380	16	2 873
Πορτογαλία	308		2	310
Σλοβακία	2 927		8	2 935
Σλοβενία	212			212

Πηγή: 2021. OECD. Subnational Governments In OECD Countries: Key Data 2021 edition

10.2. Μέγεθος Δήμων

	Μέσος Πληθυσμός	Μέση έκταση (Km ²)
Αυστρία	4 238	40
Βέλγιο	19 775	53
Γερμανία	7 699	33
Ισπανία	5 793	62
Ελβετία	3 948	19
Τσεχία	1 705	13
Δανία	59 357	438
Εσθονία	16 770	574
Φιλανδία	17 869	1 095
Γαλλία	1 929	16
Ελλάδα	32 294	397
Ουγγαρία	3 097	29
Ισλανδία	5 226	1 488
Ιρλανδία	158 941	2 256
Ιταλία	7 634	38
Λετονία	16 077	543
Λιθουανία	46 569	1 088
Λουξεμβούργο	6 093	25
Ολλανδία	49 276	106
Νορβηγία	15 022	908
Πολωνία	15 499	126
Πορτογαλία	33 397	299
Σλοβακία	1 863	17
Σλοβενία	9 854	96
Σουηδία	35 444	1 543



Πηγή: 2021. OECD. Subnational Governments in OECD Countries: Key Data 2021 edition

10.3. Τα έσοδα της ΤΑ ως ποσοστό του ΑΕΠ και των συνολικών Δημοσίων Εσόδων

	% ΑΕΠ	% στα Δημόσια Έσοδα		% ΑΕΠ	% στα Δημόσια Έσοδα
Αυστρία	8.4	17.1	Ιρλανδία	2.4	9.6
Βέλγιο	6.9	13.8	Ιταλία	13.9	29.6
Γερμανία	8.4	18.0	Λετονία	11.5	30.3
Ισπανία	6.3	16.1	Λιθουανία	8.6	24.5
Ελβετία	7.1	20.8	Λουξεμβούργο	5.2	11.7
Τσεχία	12.5	30.0	Ολλανδία	12.7	29.1
Δανία	32.8	61.8	Νορβηγία	16.7	29.0
Εσθονία	9.8	25.1	Πολωνία	14.1	34.3
Φιλανδία	20.7	39.7	Πορτογαλία	6.0	14.1
Γαλλία	11.1	21.2	Σλοβακία	7.7	18.5
Ελλάδα	3.4	7.0	Σλοβενία	8.3	19.0
Ουγγαρία	6.7	15.3	Σουηδία	24.2	48.6
Ισλανδία	12.6	31.5			

Πηγή: 2021. OECD. Subnational Governments in OECD Countries: Key Data 2021 edition

10.4. Διάρθρωση εσόδων ΤΑ

	% Φόροι	% Επιχορηγήσεις	% Τέλη	% Ακίνητη Περιουσία		% Φόροι	% Επιχορηγήσεις	% Τέλη	% Ακίνητη Περιουσία
Αυστρία	15.	64.5	16.1	2.0	Ιρλανδία	16.5	53.5	25.5	0.3
Βέλγιο	30.8	50.4	11.4	2.5	Ιταλία	30.2	55.5	12.4	1.4
Γερμανία	38.7	43.0	15.5	1.5	Λετονία	52.7	38.2	7.9	0.4
Ισπανία	50.5	38.5	9.9	0.7	Λιθουανία	4.1	87.8	6.7	1.1
Ελβετία	60.0	17.1	19.9	2.8	Λουξεμβούργο	35.8	48.4	15.0	0.7
Τσεχία	45.0	41.6	12.1	1.2	Ολλανδία	10.2	72.8	13.3	2.2
Δανία	36.3	58.5	4.7	0.4	Νορβηγία	36.9	44.7	14.1	3.6
Εσθονία	2.6	87.3	9.2	0.7	Πολωνία	31.4	59.8	7.4	1.0
Φιλανδία	46.5	29.4	21.5	2.6	Πορτογαλία	41.4	33.9	16.8	2.9
Γαλλία	52.2	30.8	15.4	1.2	Σλοβακία	6.5	77.4	14.6	0.7
Ελλάδα	27.9	60.1	11.0	1.1	Σλοβενία	39.7	41.4	17.3	0.4
Ουγγαρία	31.7	54.9	12.7	0.5	Σουηδία	52.0	35.7	9.5	1.5
Ισλανδία	79.3	8.8	8.3	3.6					

Πηγή: 2021. OECD. Subnational Governments in OECD Countries: Key Data 2021 edition

10.5. Διάρθρωση εσόδων ΤΑ

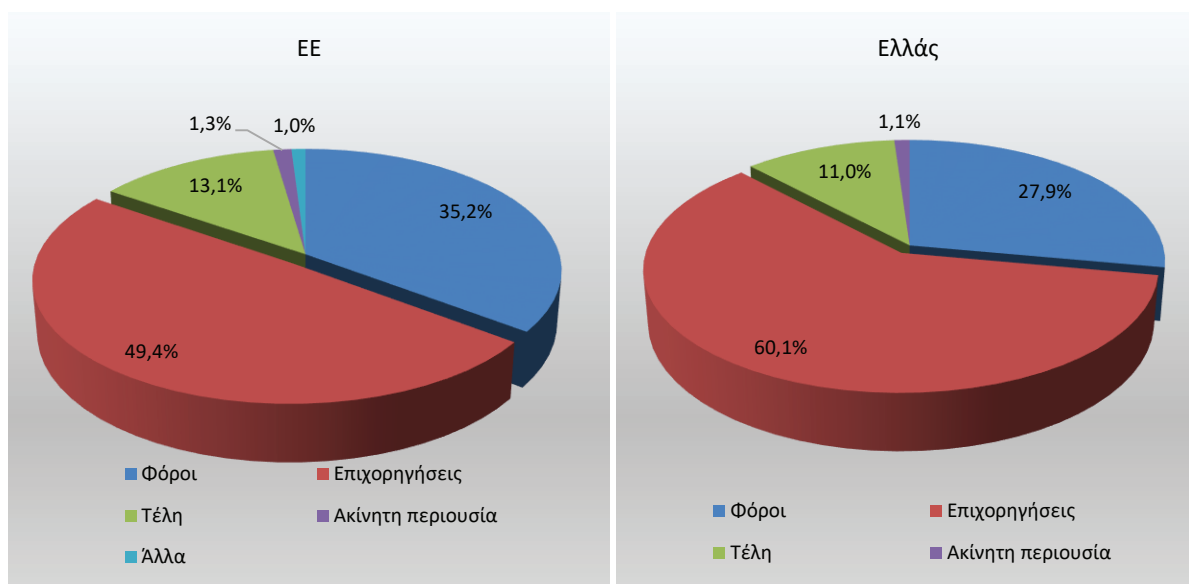

10.6. Φορολογικά έσοδα της ΤΑ

	% ΑΕΠ	% Συνολικού Εισοδήματος ΤΑ	% Συνολικού Φορολογικού Εισοδήματος		% ΑΕΠ	% Συνολικού Εισοδήματος ΤΑ	% Συνολικού Φορολογικού Εισοδήματος
Αυστρία	1.3	15.5	4.7	Ιρλανδία	0.4	16.5	2.2
Βέλγιο	2.1	30.8	7.1	Ιταλία	4.2	30.2	14.6
Γερμανία	3.2	38.7	13.4	Λετονία	6.0	52.7	28.6
Ισπανία	3.2	50.5	14.2	Λιθουανία	0.3	4.1	1.7
Ελβετία	4.3	60.0	20.4	Λουξεμβούργο	1.9	35.8	6.6
Τσεχία	5.6	45.0	27.5	Ολλανδία	1.3	10.2	5.1
Δανία	11.9	36.3	25.6	Νορβηγία	6.2	36.9	21.1
Εσθονία	0.3	2.6	1.2	Πολωνία	4.4	31.4	20.4
Φιλανδία	9.6	46.5	31.8	Πορτογαλία	2.5	41.4	10.0
Γαλλία	5.8	52.2	19.0	Σλοβακία	0.5	6.5	2.6
Ελλάδα	0.9	27.9	3.5	Σλοβενία	3.3	39.7	15.3
Ουγγαρία	2.1	31.7	8.6	Σουηδία	12.6	52.0	31.5
Ισλανδία	10.0	79.3	31.3				

Πηγή: 2021. OECD. Subnational Governments in OECD Countries: Key Data 2021 edition

10.7. Φορολογικά Έσοδα της ΤΑ ως ποσοστό ΑΕΠ και Συνολικών Φορολογικών Εσόδων

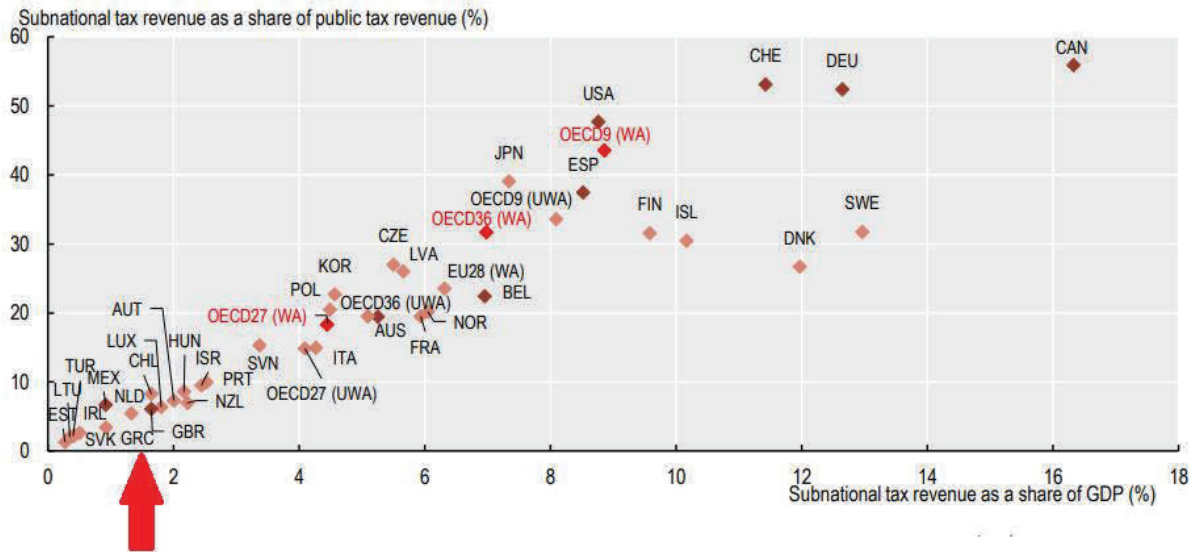

10.8. Μορφές επιχορηγήσεων –

Η χρήση των διαφορετικών μορφών Εξισορρόπησης στα κράτη μέλη του ΟΟΣΑ

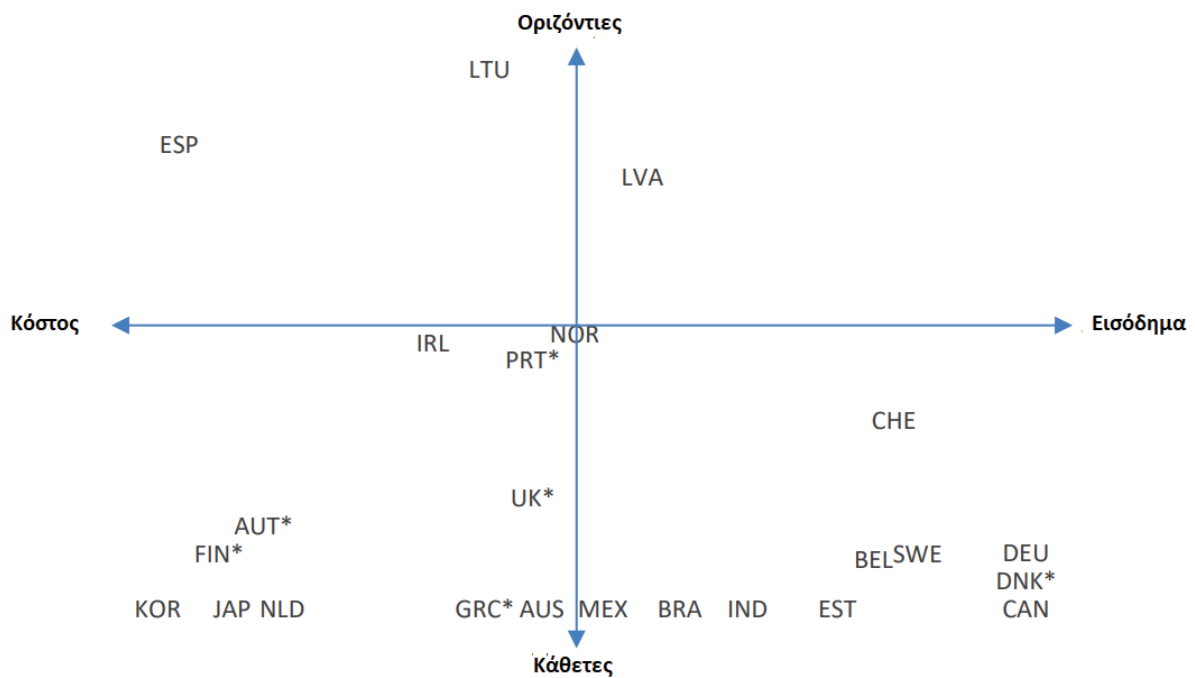

Πηγή: ΟΟΣΑ, 2021

10.9. Κριτήρια κατανομής επιχορηγήσεων

Κριτήρια κατανομής
εξισορροπητικών
επιχορηγήσεων

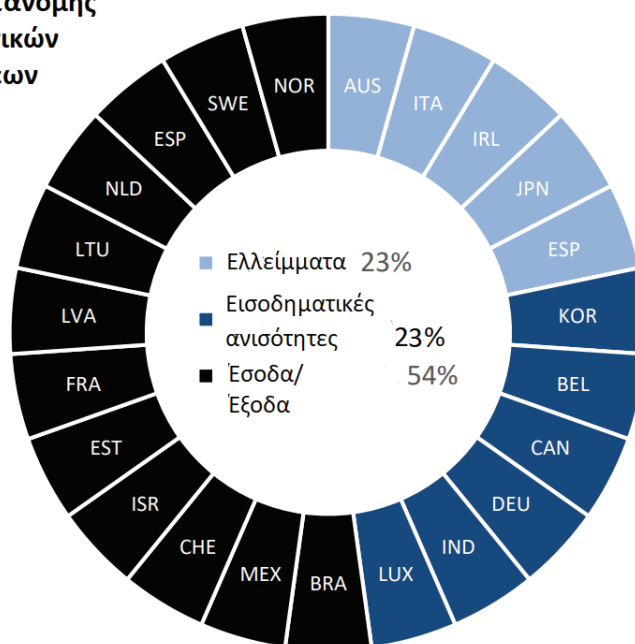

Πηγή: ΟΟΣΑ 2021

10.10. Δαπάνες Τοπικής Αυτοδιοίκησης

	% στο ΑΕΠ	% στις Δημόσιες Δαπάνες		% στο ΑΕΠ	% στις Δημόσιες Δαπάνες
Αυστρία	8.4	17.4	Ιρλανδία	2.5	10.2
Βέλγιο	6.9	13.3	Ιταλία	13.9	28.5
Γερμανία	8.2	18.2	Λετονία	10.8	28.2
Ισπανία	6.0	14.2	Λιθουανία	8.5	24.5
Ελβετία	7.1	21.6	Λουξεμβούργο	4.8	11.3
Τσεχία	11.8	28.6	Ολλανδία	12.9	30.7
Δανία	32.6	66.2	Νορβηγία	17.6	34.2
Εσθονία	9.9	25.4	Πολωνία	14.3	34.3
Φιλανδία	21.9	41.2	Πορτογαλία	5.7	13.5
Γαλλία	11.2	20.1	Σλοβακία	7.5	17.5
Ελλάδα	3.4	7.1	Σλοβενία	8.4	19.4
Ουγγαρία	6.8	14.8	Σουηδία	25.1	50.9
Ισλανδία	13.0	31.3			

Πηγή: 2021. OECD. Subnational Governments in OECD Countries: Key Data 2021 edition

10.11. Οι Δαπάνες της ΤΑ σε σύγκριση με ΑΕΠ και Συνολικές Δημόσιες Δαπάνες

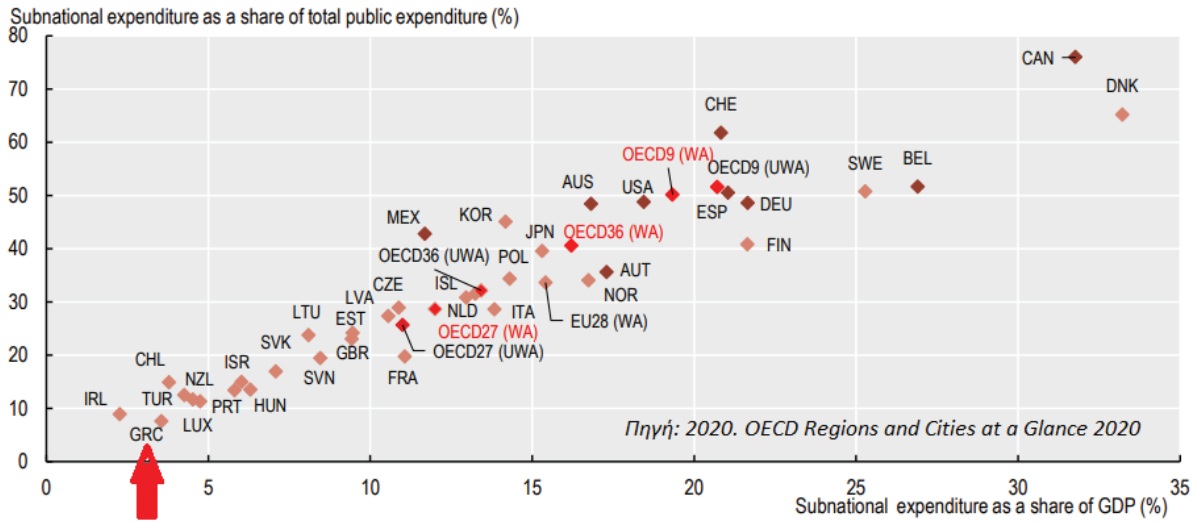

10.12. Δαπάνες ΤΑ και ΑΕΠ στην Ελλάδα και την Ευρώπη

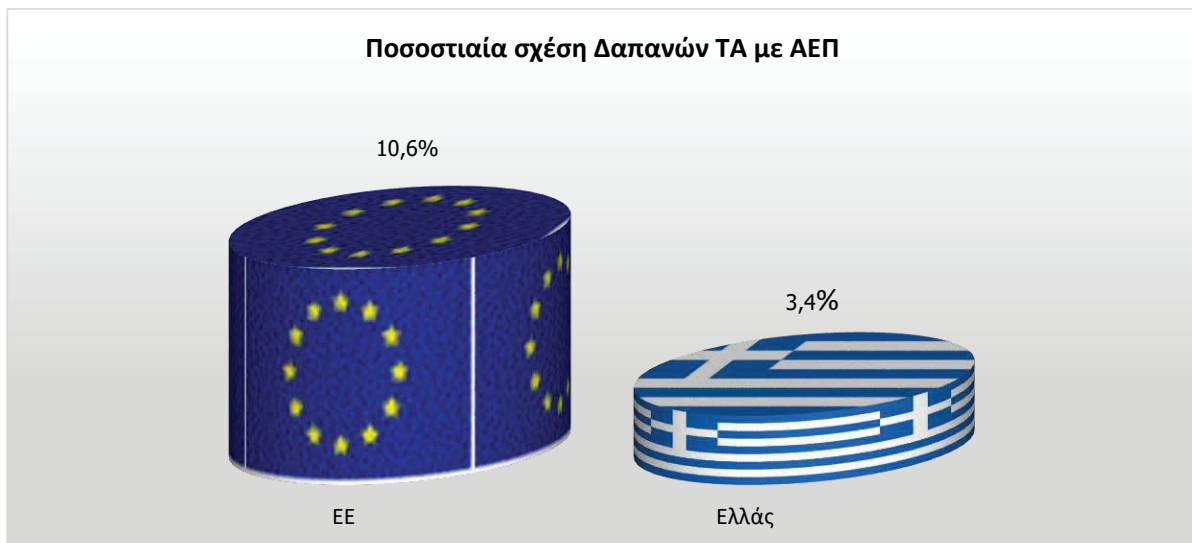

10.13. Δαπάνες ΤΑ κατά είδος, ως ποσοστό των Δημοσίων Δαπανών

	% Μισθοδοσία	% Προμήθειες	% Κοινωνικές Δαπάνες		% Μισθοδοσία	% Προμήθειες	% Κοινωνικές Δαπάνες
Αυστρία	24.8	25.4	5.3	Ιρλανδία	38.9	75.0	11.7
Βέλγιο	32.1	13.1	3.0	Ιταλία	45.3	41.6	5.6
Γερμανία	25.7	23.9	8.5	Λετονία	44.7	34.1	3.3
Ισπανία	18.5	25.4	0.6	Λιθουανία	16.5	23.9	0.3
Ελβετία	28.4	39.6	5.9	Λουξεμβούργο	60.1	32.9	11.3
Τσεχία	72.4	63.5	76.2	Ολλανδία	57.3	44.2	7.9
Δανία	40.7	33.3	2.5	Νορβηγία	53.5	48.4	14.5
Εσθονία	73.6	65.6	9.9	Πολωνία	18.0	30.5	3.9
Φιλανδία	27.9	33.0	4.3	Πορτογαλία	37.8	20.6	0.5
Γαλλία	11.4	19.8	0.5	Σλοβακία	34.7	30.6	2.6
Ελλάδα	22.3	24.6	0.7	Σλοβενία	76.5	69.4	24.6
Ουγγαρία	43.0	39.3	4.1	Σουηδία	76.5	69.4	24.6
Ισλανδία	7.9	22.4	6.9				

Πηγή: 2021. OECD. Subnational Governments in OECD Countries: Key Data 2021 edition

10.14. Επενδυτικές Δαπάνες της ΤΑ

	% ΑΕΠ	% Δαπανών ΤΑ	% Δημοσίων Δαπανών		% ΑΕΠ	% Δαπανών ΤΑ	% Δημοσίων Δαπανών
Αυστρία	0.9	10.6	29.2	Ιρλανδία	0.6	24.2	27.0
Βέλγιο	0.8	11.2	29.2	Ιταλία	1.3	9.4	55.9
Γερμανία	0.9	10.6	35.6	Λετονία	2.2	20.6	45.6
Ισπανία	0.6	10.6	29.9	Λιθουανία	1.2	14.2	40.1
Ελβετία	1.0	13.5	30.9	Λουξεμβούργο	1.7	35.4	40.4
Τσεχία	2,1	17,9	47,1	Ολλανδία	1.4	11.1	45.6
Δανία	1.3	4.0	42.0	Νορβηγία	2.4	13.7	40.2
Εσθονία	1.	17.9	36.4	Πολωνία	2.1	14.8	49.0
Φιλανδία	2.5	11.3	58.5	Πορτογαλία	0.9	15.2	48.1
Γαλλία	2.3	20.5	60.7	Σλοβακία	1.1	14.7	30.1
Ελλάδα	0.8	23.5	31.3	Σλοβενία	1.6	19.3	40.8
Ουγγαρία	1.7	24.6	27.0	Σουηδία	2.6	10.5	53.6
Ισλανδία	1.4	11.1	39.5				

Πηγή: 2021. OECD. Subnational Governments in OECD Countries: Key Data 2021 edition

10.15. Διάρθρωση Επενδυτικών Δαπανών ανά Διοικητική Βαθμίδα

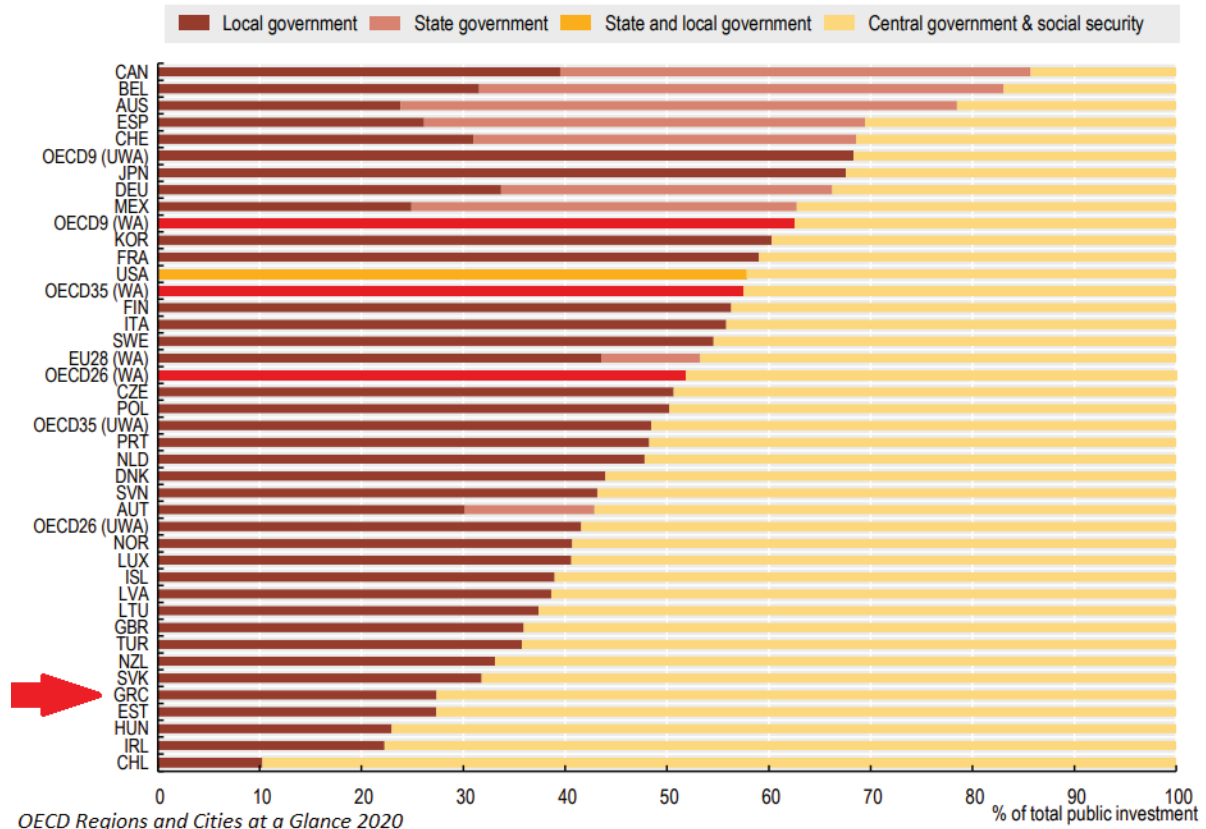

10.16. Διάρθρωση Επενδυτικών Δαπανών ανά Διοικητική Βαθμίδα

	Εκπαίδευση	Κοινωνικές	Γενικές	Υγεία	Οικονομικές	Άλλες
Αυστρία	17.4%	22.0%	15.4%	21.5%	12.3%	11.4%
Βέλγιο	20.0%	20.2%	18.7%	0.5%	9.7%	31.0%
Γερμανία	15.8%	34.7%	17.2%	2.3%	13.9%	16.1%
Ισπανία	3.5%	9.9%	35.0%	1.3%	15.7%	34.6%
Ελβετία	28.6%	19.1%	14.7%	4.0%	12.5%	21.1%
Τσεχία	8.7%	56.1%	3.3%	24.6%	3.7%	3.5%
Δανία	39.8%	7.8%	6.9%	15.1%	14.5%	15.8%
Εσθονία	16.7%	25.2%	18.6%	26.8%	6.6%	6.2%
Φιλανδία	12.3%	19.1%	19.9%	0.8%	18.8%	29.1%
Γαλλία	6.1%	14.3%	25.6%	0.0%	19.9%	34.1%
Ελλάδα	15.5%	11.5%	27.1%	4.4%	18.2%	23.3%
Ουγγαρία	35.3%	21.1%	10.1%	0.4%	10.5%	22.7%
Ισλανδία	9.1%	37.0%	4.7%	0.0%	18.0%	31.2%
Ιρλανδία	6.2%	5.0%	17.8%	48.5%	10.8%	11.8%
Ιταλία	38.9%	10.7%	6.3%	9.2%	12.0%	22.9%
Λετονία	36.7%	10.7%	6.3%	18.7%	10.4%	17.2%
Λιθουανία	10.7%	13.1%	21.1%	0.7%	16.1%	38.3%
Λουξεμβούργο	30.7%	24.3%	7.2%	3.9%	13.1%	20.8%
Ολλανδία	0.0%	0.0%	29.7%	0.0%	27.4%	42.9%
Νορβηγία	22.7%	29.2%	7.9%	13.5%	11.2%	15.5%
Πολωνία	25.3%	19.5%	8.8%	14.9%	15.8%	15.7%
Πορτογαλία	12.2%	10.1%	29.9%	6.1%	16.9%	24.7%
Σλοβακία	39.1%	7.0%	13.7%	2.8%	16.7%	20.6%
Σλοβενία	36.9%	11.0%	9.1%	12.2%	13.4%	17.4%
Σουηδία	21.8%	26.1%	10.7%	26.8%	6.5%	8.0%

Πηγή: 2021. OECD. Subnational Governments in OECD Countries: Key Data 2021 edition

10.17. Δαπάνες ΤΑ για το Περιβάλλον

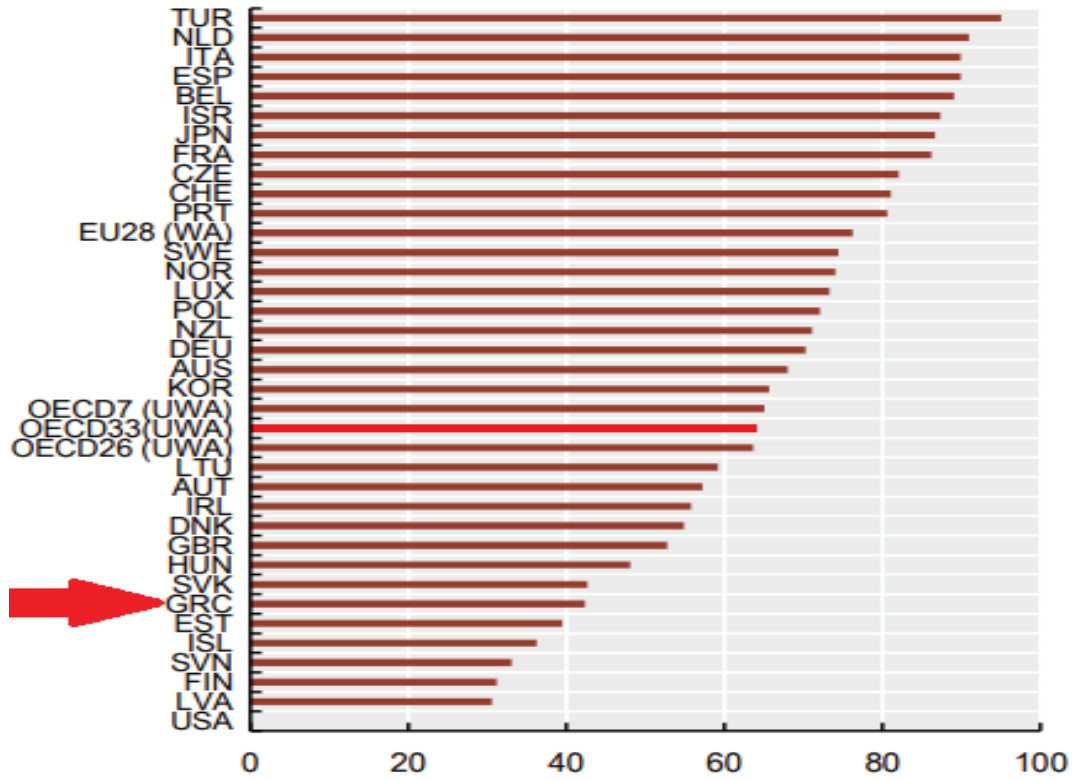

Πηγή: 2020. OECD. Regions and Cities at a Glance 2020

10.18. Χρέος και Έλλειμμα της ΤΑ ως % του ΑΕΠ και του Συνολικού Δημοσιονομικού Χρέους

Subnational debt as a share of total public debt (%)

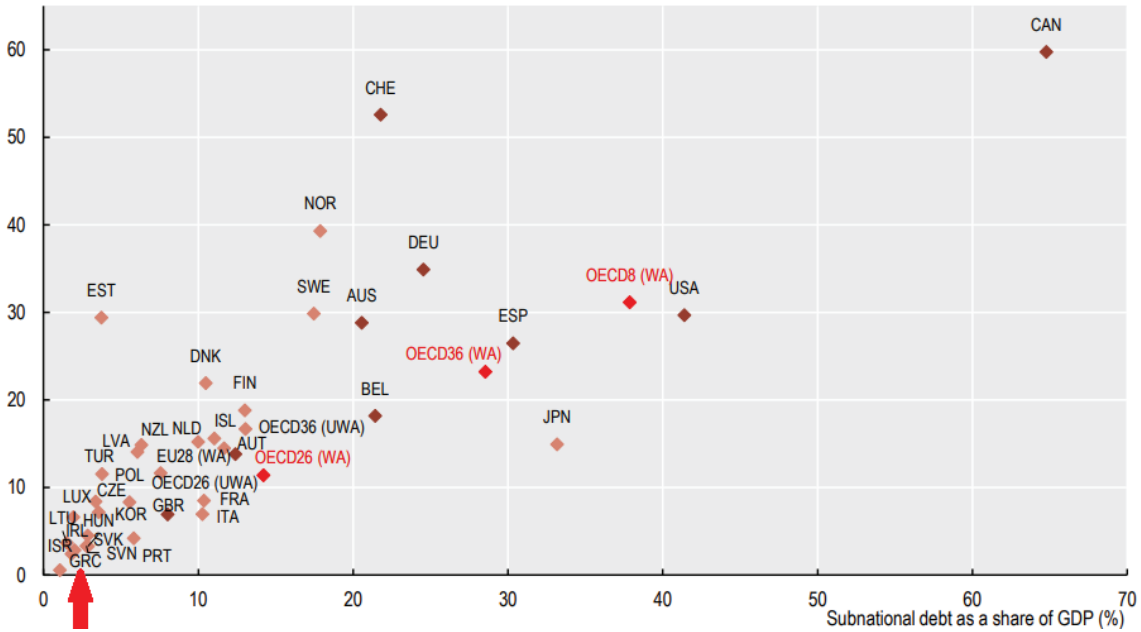

2018

10.19. Οι Οικονομικές επιπτώσεις του COVID 19 στα Οικονομικά των Δήμων (Εσοδα)

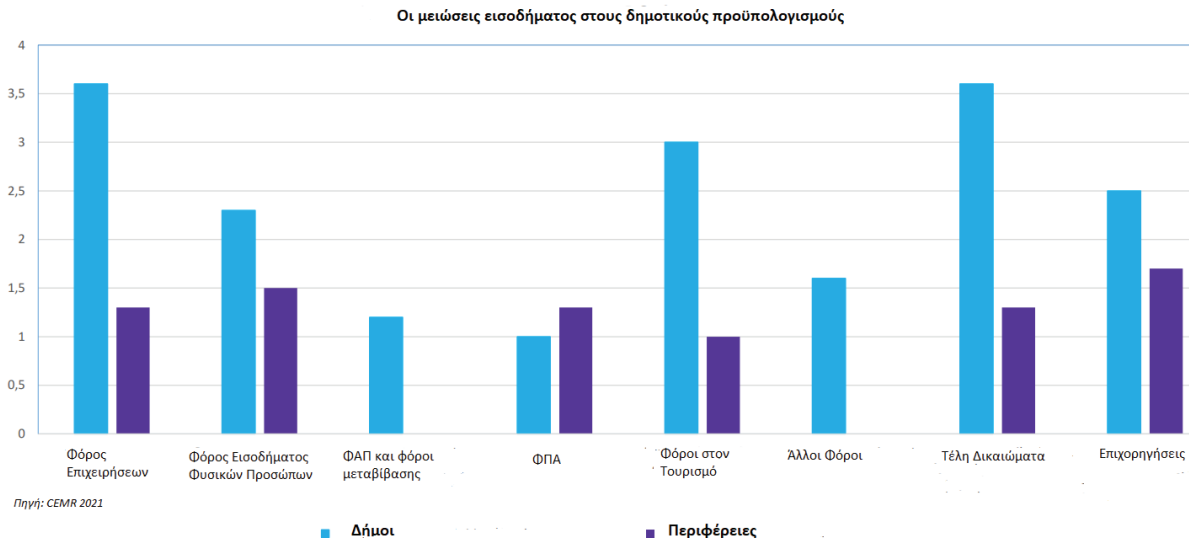

10.20. Οι Οικονομικές επιπτώσεις του COVID 19 στα Οικονομικά των Δήμων (Εσοδα)

Οι επιπτώσεις των πρόσθετων δαπανών στους προϋπολογισμούς των δήμων

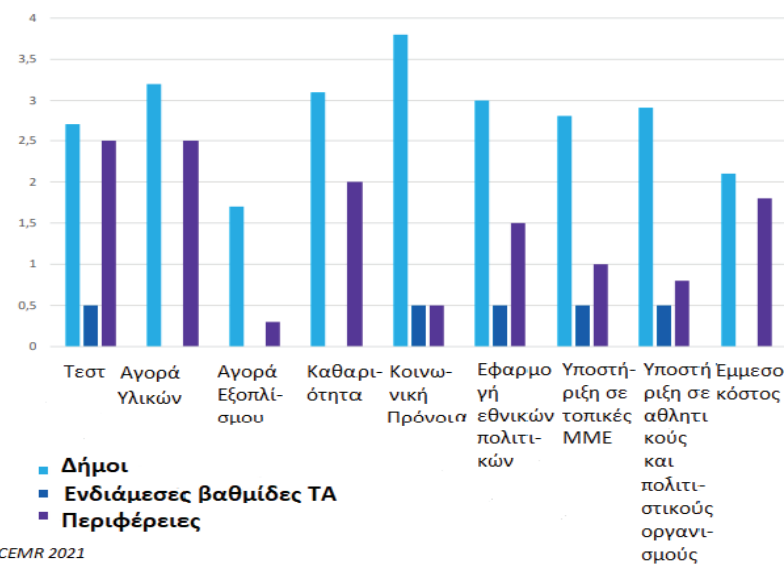

10.21. Δημοσκόπηση Ευροβαρόμετρου κατά την περίοδο του COVID 19

Η Εμπιστοσύνη των Πολιτών στην ΤΑ, ανά κράτος μέλος της ΕΕ

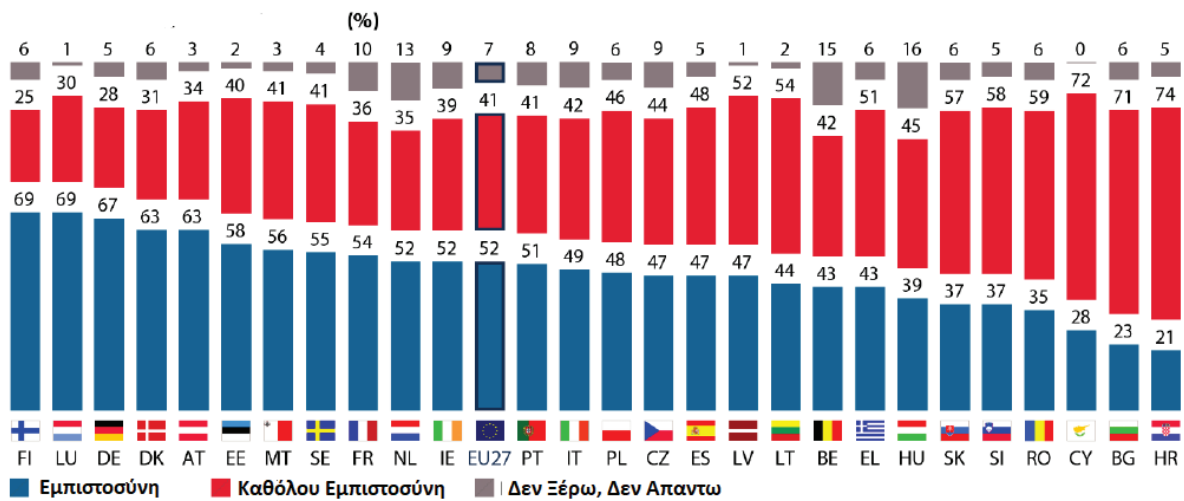

10.22. Ισότητα

Η Ελλάδα βρίσκεται τελευταία στην κατάταξη του Δείκτη Ισότητας των Φύλων της ΕΕ

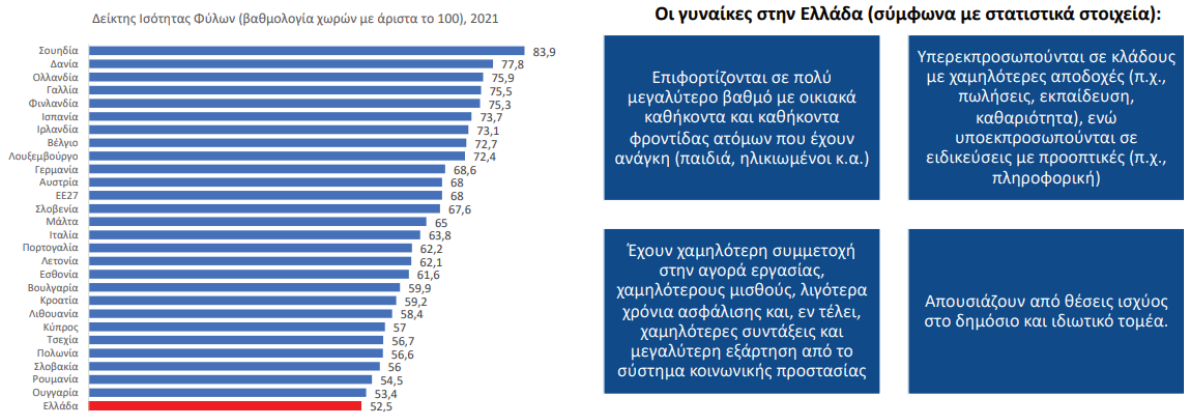

Οι γυναίκες στην Ελλάδα (σύμφωνα με στατιστικά στοιχεία):

Επιφορτίζονται σε πολύ μεγαλύτερο βαθμό με οικιακά καθήκοντα και καθήκοντα φροντίδας ατόμων που έχουν ανάγκη (παιδιά, ηλικιωμένοι κ.α.)

Υπερεκπροσωπούνται σε κλάδους με χαμηλότερες αποδοχές (π.χ., πωλήσεις, εκπαίδευση, καθαριότητα), ενώ υποεκπροσωπούνται σε ειδικεύσεις με προοπτικές (π.χ., πληροφορική)

Έχουν χαμηλότερη συμμετοχή στην αγορά εργασίας, χαμηλότερους μισθούς, λιγότερα χρόνια ασφάλισης και, εν τέλει, χαμηλότερες συντάξεις και μεγαλύτερη εξάρτηση από το σύστημα κοινωνικής προστασίας

Απουσιάζουν από θέσεις ισχύος στο δημόσιο και ιδιωτικό τομέα.

Η ανισότητα είναι πολύ μεγαλύτερη σε σχέση με το μ.ο. της Ε.Ε. για τους περισσότερους από τους παραπάνω δείκτες

10.23. Αναγκαιότητα επέκτασης και αναβάθμισης του προγράμματος Εναρμόνισης Οικογενειακής και Επαγγελματικής ζωής

Στην Ελλάδα, οι γυναίκες με μικρά παιδιά συμμετέχουν σε μικρότερο ποσοστό στην αγορά εργασίας συγκριτικά με άλλες χώρες της ΕΕ

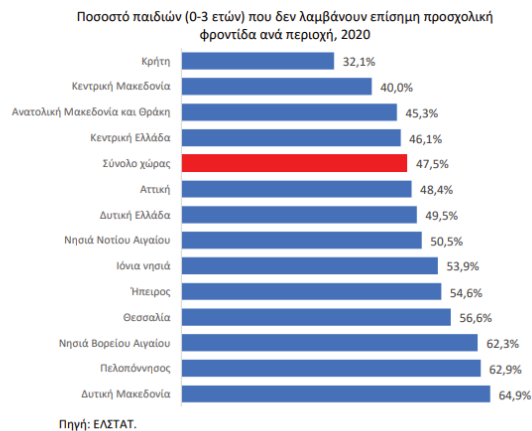
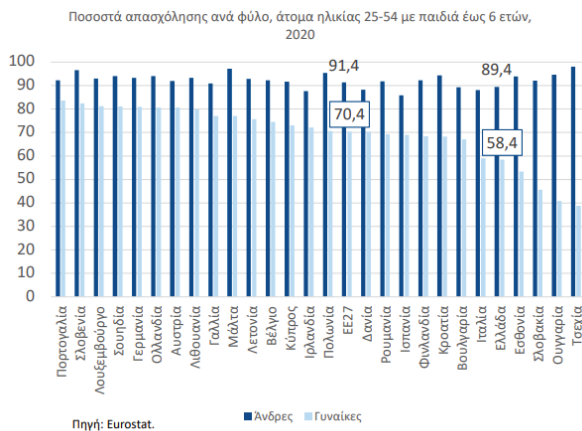

...ενώ περίπου τα μισά παιδιά κάτω των 3 ετών βρίσκονται εκτός επίσημων δομών προσχολικής φροντίδας – με μεγάλες διακυμάνσεις ανά περιοχή.



10.24. Δημογραφικές Αλλαγές

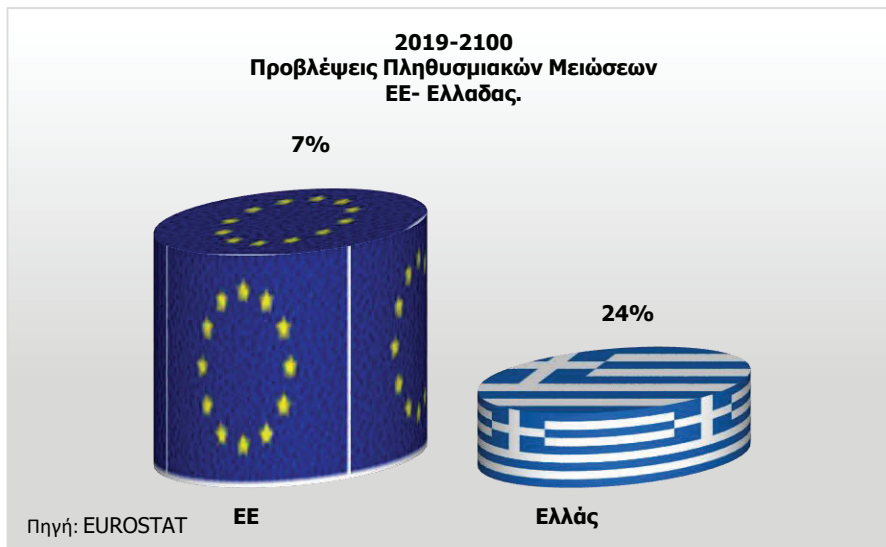

10.25. Υπογεννητικότητα

Γεννήσεις ανά γυναίκα

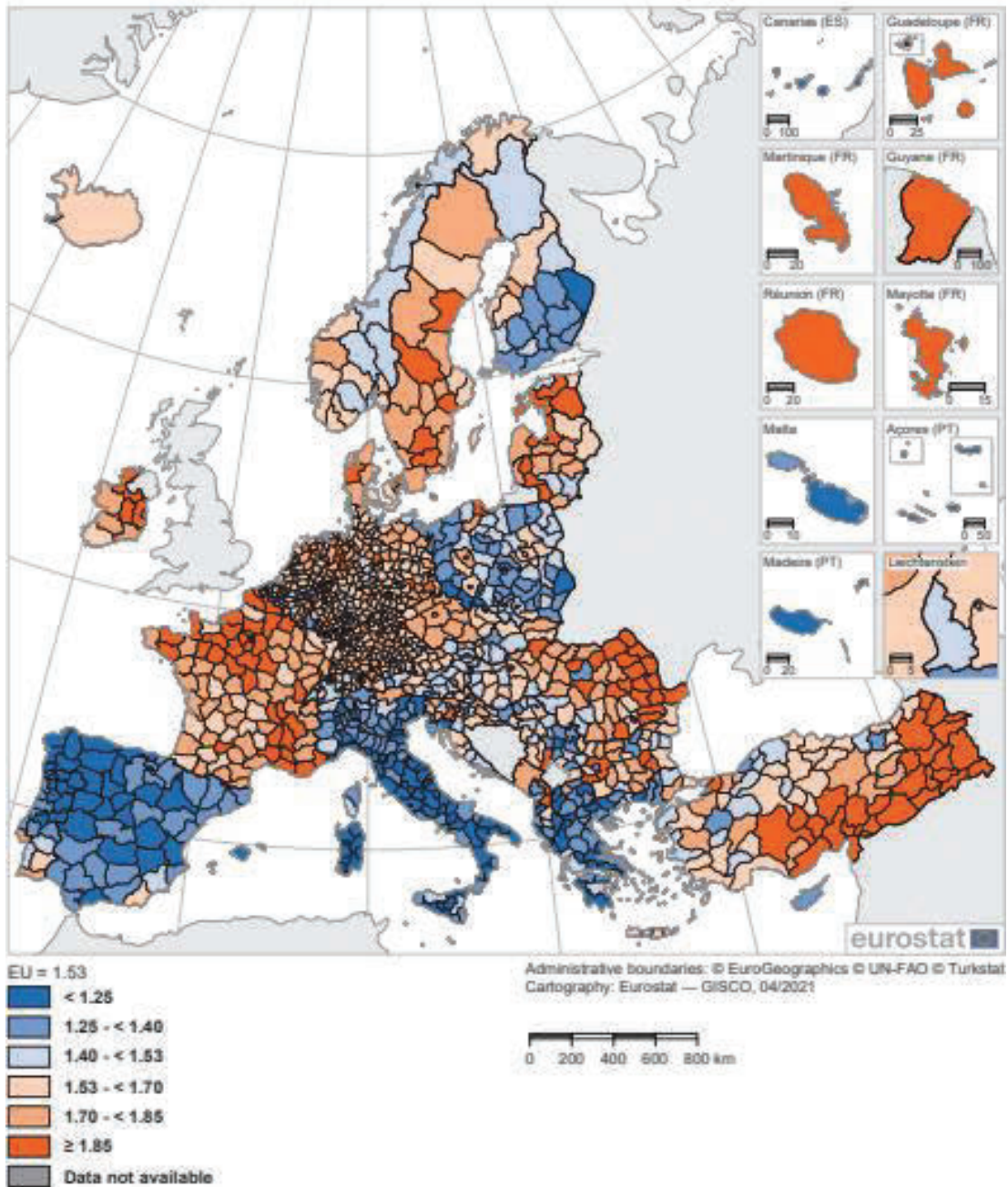

Πηγή: Eurostat

10.26. Χρήστες Internet

Χρήστες Internet σε καθημερινή βάση

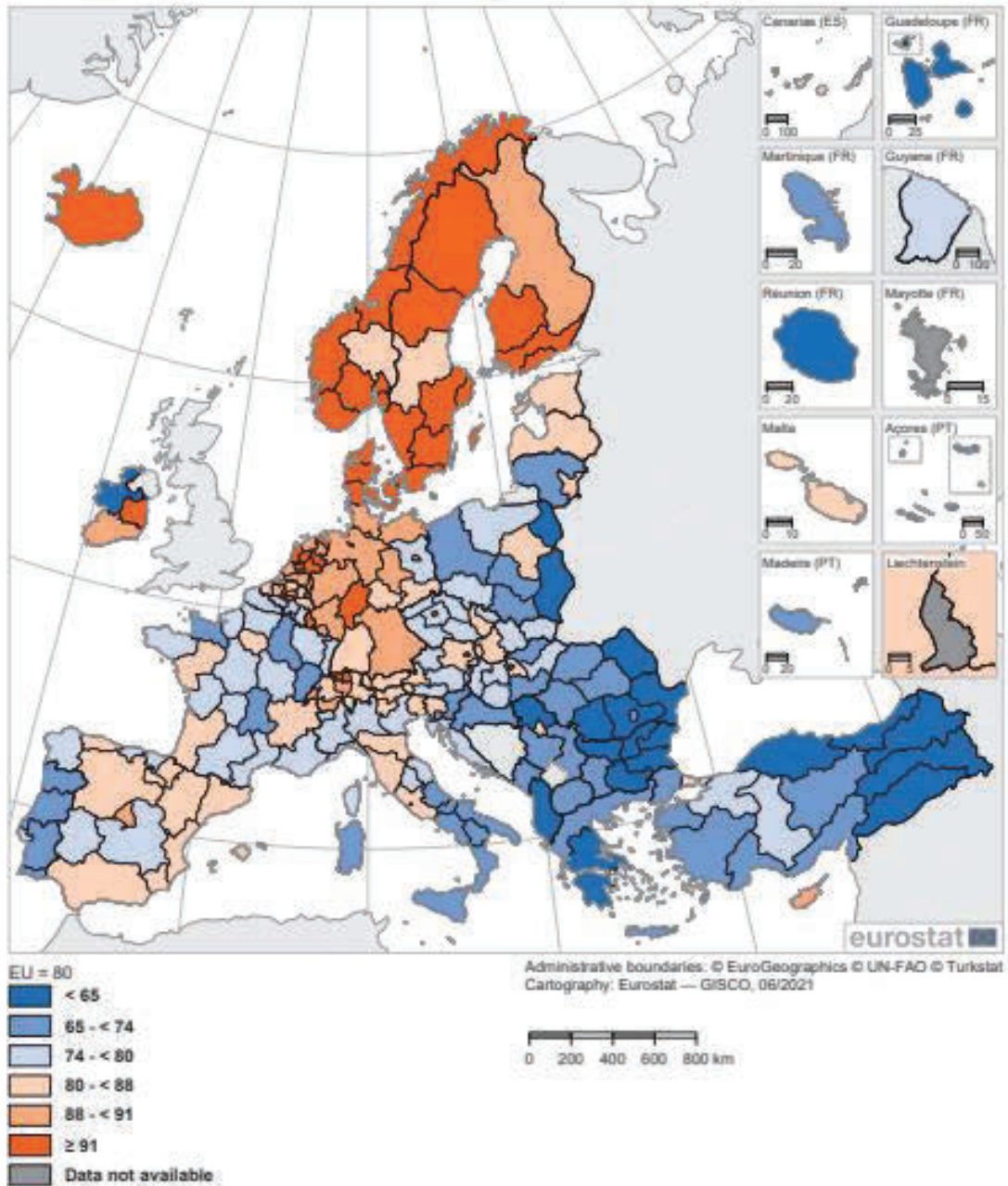

Πηγή: 2021. Eurostat regional yearbook 2021 edition

10.27. Οδικά Ατυχήματα

Οδικά Ατυχήματα

